la Iglesia Católica 10-A

entará México
ciones auténticas
primera vez

10-A

Demanda PAN que Gobernación saque las manos del proceso electoral

DEMOCRACIA 2 DE JULIO
COBERTURA DE MERIDIANO AL PROCESO ELECTORAL

Meridiano de Nayarit

o 21 de Mayo del 2000 — 57 AÑOS SIENDO EL MEJOR DIARIO DE LA REGION — Tepic, Nayarit

CUPON Meridiano MUSICAL
ESTE CUPON +$30 PESOS=

andada de taxistas

enuncia CASPEN aidores

oberto Ortega
iene
ado a quienes
n de
es
la decisión de
de separarse
ganización, el
ostró
ocimiento
unque aceptó
fectará

Rueda

Tepic.- A pesar de que fue la propia dirigencia de la Alianza de Autotransporte de Tepic, que encabeza Ramón Rodríguez Medina, la que informó acerca de su retiro definitivo de la ACASPEN, el dirigente de esta última organización Roberto Ortega Lozano, dice desconocer hasta el momento tal determinación, aunque reconoce que sí afectará a la misma.

"Me sorprende la noticia, realmente me sorprende, me dices que fue anoche y hasta ahora no ha habido comunicación, de hecho, estuve en la mañana un rato en la oficina pero no se me ha informado nada", dijo de entrada.

GENERALES 4-A

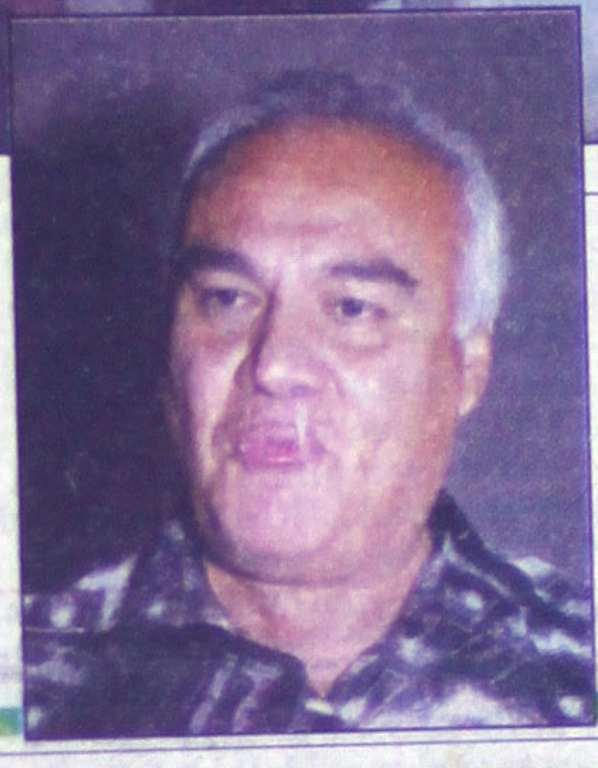

AL PARECER LAS DIFERENTES *organizaciones del transporte público en Nayarit se están unificando para enfrentar el problema de las nuevas concesiones. Ayer se reunieron en público los dirigentes de la CROC, CGT, UTRET y ACASPEN, al que por cierto cada representante le entregó dinero. EN RECUADRO: Roberto Ortega, incapaz de frenar la deserción de taxistas en la ACASPEN.*

Ofrece Villaseñor combate frontal a la violencia intrafamiliar

- Entre sus primeras tareas contempla una revisión a las leyes civiles para dar mayor seguridad a las víctimas

Por Hugo Dorantes
MERIDIANO

Tepic.- El candidato a la diputación Federal por la Alianza por el Cambio, Oscar Villaseñor Anguiano, aseguró que es importante trabajar por el bienestar de las familias y legislar en ese aspecto para que de manera alguna sea respaldada la situación legal de las familias de México.

DEMOCRACIA 2 DE JULIO 8 A

aria
ificación
pleo, "no
os todos en
po": RAM

s últimos 5 años
cremendado la
ión del campo
ima del
ento poblacional

ro León

GOBIERNO 5-A

(Foto: Palomares/MERIDIANO)

La ineficiencia del SIAPA *de Tepic una vez más al descubierto. En Ciudad del Valle se aprecian varios puntos en donde hace semanas simplemente reventó la red de el drenaje y es fecha que personal del SIAPA ni siquiera acude para hacerle la lucha a la reparación.*

Apoyará SAGAR con 100 mdp a cafeticultores nayaritas

- Echevarría firmó convenio con Romárico Arroyo para canalizar recursos de programas como Alianza para el Campo y Empleo Temporal
- El titular de SAGAR consideró urgente reorientar esfuerzos de productores y autoridades que se reflejen en el ingreso y la economía de las regiones cafetaleras

Por Manuel Rueda
MERIDIANO

Tepic.- El gobernador Antonio Echevarría Domínguez y el secretario de Agricultura, Ganadería y Desarrollo Rural, Romárico Arroyo Marroquín firmaron un Convenio de Coordinación Interinstitucional para el Apoyo a los Productores de Café del Estado de Nayarit, mediante el cual se canalizarán este año más de 100 millones de pesos para zonas cafetaleras de Nayarit.

GOBIERNO 5-A

se con habitantes de la colonia *Gobernadores de Tepic, Miguel* varro *aseguró que ya no caben las campañas de simulación y las* omesas *de políticos improvisados.*

REFLEJO DE UNA ACCIÓN IMPROVISADA

No caben las propuestas unipersonales: MANQ

- "Hay que desechar la propuesta nacida de una emoción, pero sin sustento de reflexión", dijo a ladrilleros del Puente Quebrado
- Resaltó que las ofertas de los candidatos del PRI están respaldadas en los fundamentos del partido

Por Manuel Rueda
MERIDIANO

DEMOCRACIA 2 DE JULIO 6 A

Marco Antonio coincidió con vecinos *de la colonia Reforma, antes La Taberna, en la necesidad de construir en el cerro de La Cruz un muro que contenga las fuertes avenidas de agua pluvial y los deslaves de tierra y piedras.*

Altima es único, seguridad de otro nivel

Admírelos ya en nuestra sala de exhibición o si lo prefiere se lo mostramos a domicilio, llámenos al 14-81-82

ALTIMA GXE 2000
$203,700.00 PRECIO DE CONTADO
Automotores Sierra, S.A. De C.V.

NISSAN
TEPIC
Insurgentes y Roble s/n
Tel: 14-81-82 y 14-81-77
ACAPONETA
Teléfono 2-02-00

REFLEXIONES

EN NAYARIT SE DIO UN PARADIGMA, DESPUES DE 70 AÑOS DE PRESIÓN

POR GUILLERMO FLORES MENDOZA
ESPECIAL PARA MERIDIANO

Que reconfortante resulta para muchas personas que nos dedicamos a la comunicación escrita, ver reflejado en el rostro y sobre todo en la conciencia de muchos ciudadanos y amigos personales, el trato que le damos a diferentes conceptos que en este medio, plural y democrático como es MERIDIANO DE NAYARIT nos permite gracias a su dirección que tiene la sensibilidad de brindar sin limitación alguna el espacio requerido. Tal vez muchos piensen que es parte del alimento del ego, ver como el comunicador logra que el lector penetre a la aventura que nos importa al explorar los perfiles de la sociedad Nayarita.

Una exploración; que la conducimos al mismo tiempo a lo esotérico y también a lo mundano, que va desde las difíciles alturas de la abstracción hasta los niveles concretos de la descripción. Exige del comunicador la habilidad y la disposición para buscar lo sutil y lo profundo que hay en lo común. Implica la cualidad antiséptica del cirujano y la sensibilidad que le permite a uno introducirse en toda la gama de sensaciones y sentimientos inherentes a la vida social. De no ser así, estaremos proyectando un periodismo sin sentido, carente de poder proporcionar e ilustrar un análisis sociológico de lo que vive una sociedad contemporánea como la nuestra.

Con este marco, les quiero manifestar el gusto que medio, recibir una carta más de mi buen amigo Jorge Espinosa, donde me manifiesta una vez más ser un apasionado de la lectura y de la historia, pero en este escrito también me da una lección del paradigma que vivimos en Nayarit al consolidar un triunfo electoral por conducto del Contador Público Antonio Echevarría Domínguez, donde muchos no hemos logrados asimilar con plenitud. Como lo decíamos ayer mi buen amigo Guillermo soy un apasionado de la historia, no solo de nuestra patria, del mundo y porque no de la música, temas a los que me dedique hace tiempo impartiendo clases, conferencias y artículos periodísticos en el otrora estado de Guanajuato, dichos ea de paso me apasiona la docencia y teorías de la calidad integral tal como dice uno de mis maestros el DOCTOR GAZALLA, pero porque hablo de esto, puede conjuntar muchas cosas y como buen apasionado de la historia. Entre mis apuntes encontré un artículo publicado en un periódico ya desaparecido hace pocos meses y que nos habla sobre los CAMBIOS PARADIGMATICOS, en cierta Institución que cualquiera puede mirar de cerca y casi salte del lugar donde estaba, cuando el autor dijo que había habido un importante CAMBIO PARADIGMATICO, ya que los encargados de la institución estaban inmersos estudiando liderazgo activo, teorías de la calidad, círculos de calidad y otras monerías que un servidor al asomarse a dicha institución comprobé que no era verdad.

Seguían los mismos vicios, los encargados de la sección no actuaban conforme a las leyes de liderazgo o tal vez sí con las teorías antiguas de administración como la de TEYLOR, y que era ponderada por uno de los directivos al decir el jefe, es buena gente, se lo lleva ya saben a donde y para que. Así se maneja la AUTOESTIMA, de un grupo que se hacen llamar dirigentes.

No hay duda, que esta de moda, como encontrar el camino hacia la excelencia personal. Como lo diría un estudioso de las técnicas y procesos del cambio personal durante más de 20 años, Pablo Alonso Hardy. Ha sido su meta ayudar como muchas otras gentes más, a miles de personas, a través de cómo manejamos nuestra autoestima, la información que recibimos, nuestras relaciones interpersonales, la programación mental que todos nos formamos y la personalización de la formación que tenemos.

Y es aquí donde encuentro en gran valor, a la carta de mi buen amigo Jorge, donde define con pulcritud lo que es un "paradigma", como moldes que determinan nuestras expectativas que ponen limites a nuestra visión eso es a lo que se refiere pero quien rompió un paradigma importante, lo fue Cristóbal Colon, al demostrar que la tierra no era plana¿ y porque no hablar sobre los paradigmas rotos en nuestro siglo XX, tales como la caída del Muro de Berlín, la desmembración de la URSS, la caída del socialismo en Europa en fin por mencionar algunos de ellos?. ¿ Porque no hablar de nuestro país también se trataron de romper paradigmas en 1968?, cosa que se logro casi 20 años después, y del fenómeno que Jorge mi amigo, fue testigo presencial, así como muchos otros Nayaritas, como los hijos de los respetados maestros profesor Villaseñor y la Maestra Andrea, y porque no recordar a mi hermano el cual también vivió esos momentos de terror.

Así empezó a perder terreno el partido llamado oficial, poco a poco sé esta desmembrado, sus gentes dolidas, lastimadas y heridas al no ser respetados han optado por transcurrir en otros espacios. El paradigma más importante que se vivió a finales del siglo XX fue en Nayarit, al romper con un esquema totalitario, corrupto por su forma de trabajo y organización, al consolidar con la campaña de la esperanza el gobierno del cambio con la tutela de nuestro amigo Antonio Echevarría Domínguez. Un gobierno elegido en forma legitima y autentica. Pero se como le lo refiere el buen Jorge, que nos falta mucho por vivir, muchos paradigmas por estudiar, ya que los esperamos pronto, como el que vivimos en nuestro estado y esperamos se repita con buen trabajo de los que hoy pretenden llegar a una diputación Federal o Senaduria.

La realidad, es ver como todos a nuestra manera hemos vivido paradigmas así como otras creencias y visiones y también en no pocas ocasiones los hemos roto ya sea por un cambio de actitud personal, por un cambio de fortuna, la muerte de un familiar, una separación de la pareja, la perdida de un trabajo o una enfermedad nos hace reflexionar y cambiar nuestra manera de ser ya sea convencidos por ellos o por medio del estudio, platicas, conferencias y así hemos roto nuestros antiguos paradigmas y empezamos con nuevas creencias y muchas veces hay que hacerlo porque el ser humano nunca deja de educarse y de aprender siempre hasta en edades mayores siempre aprendemos; lo que sí hay que hacer, recordando las lecciones de la historia, tanto personal como de la sociedad ya que dijo CONFUCIO: quien no conoce el pasado siempre estará condenado a repetirlo, así que los insto paisanos a luchar por romper viejos moldes y creencias, crezcamos un poco día adía y hagamos crecer nuestra patria u sobre todo nuestro querido terruño, pero empecemos por nosotros mismos y después sigamos con la sociedad ya que aun tenemos paradigmas dentro de nuestro estado hagámoslo tal como dice el Sabio Francés Pasteur Durante el Jubileo: " Pregúntate primero que has hecho por ti, y una vez que tengas la capacidad suficiente y que hayas estudiado y agotado todo lo que tienen en tu biblioteca pregunta si has cambiado de actitud, entonces, pregúntate que echo por mi ciudad, cuando he participados en labores sociales en forma desinteresada, pregúntate que has hecho por tu país, por tu tierra por el cambio, por la campaña de la esperanza, por darle un rumbo político y administrativo al gobierno de TOÑO ECHEVARRÍA, de hecho por humanidad tendrás al final del tu camino que reflexionar sobre lo que realice y no realice, así cuando llegue el fin de nuestros días tendremos la satisfacción de haber contribuido al desarrollo de la humanidad y dejar un pequeño grano para que se forme un Nayarit mejor. Y estas palabras como me lo diría mi amigo Jorge no son nuevas Guillermo, se lo preguntaron hace poco tiempo "hace más de un siglo" y continuamos casi igual, es el momento de romper las cadenas que nos atan a otras costumbres con un solo sentido respaldar a nuestra sociedad.

Meridiano de Nayarit
ame Asociación Mexicana de Editores de Periódicos, A.C.
Director General
DR. DAVID ALFARO

GUILLERMO AGUIRRE

LA SERPENTINA

■ *La confianza de sus asesores, tiene a FRANCISCO LABASTIDA al borde del fracaso*

■ *Mientras que en el mes de enero, parecía que el triunfo del candidato del PRI era un hecho, ahora se teme que no gane*

■ *Al igual que a nivel nacional, a nivel local los candidatos del PRI combinaron una serie de perjuicios que hoy los tienen en entredicho*

■ *Pero en un mes de campaña, las cosas pueden dar giros de 180 grados*

En sábado tranquilo, en lo que lo más relevante y que nos hizo madrugar, fue la segunda parte del desayuno del gobernador del estado con los reporteros locales, y por la noche el rompimiento de la feria de Santiago, no cabe duda que se antoja seguir hablando de la política nacional, mayormente cuando vemos que en la entidad la situación se polariza, por un lado aquellos que estaban segurísimos que FRANCISCO LABASTIDA OCHOA, ganaría sin mayores esfuerzos la presidencia de la república, empezaron a dudar, y a poco más de un mes para que llegue el momento de las decisiones, su actitud es incierta, y en descargo de estas personas, en las que incluímos no sólo a la raza popular, sino incluso a connotados priístas, podemos decir que la situación en enero era completamente distinta. Las encuestas favorecían, con una enorme ventaja, a FRANCISCO LABASTIDA. Y esto no era extraño que así fuera, pues el proceso de selección del candidato del PRI a la Presidencia de la República había sido un rotundo éxito, los 10 millones de ciudadanos que votaron en la elección primaria le otorgaban una sólida plataforma a FRANCISCO LABASTIDA y por si todo esto fuera poco, el riesgo mayor, el de un rompimiento, había sido sorpresivamente conjurado, ROBERTO MADRAZO no abandonó el PRI, ni impugnó la elección. El destape y el dedazo parecían haber quedado atrás y el Revolucionario aparecía con un rostro nuevo y más joven, era el mundo perfecto, en plena euforia, LABASTIDA hacía cuentas alegres.

Aparentemente el candidato de los priístas, el 2 de julio no sólo alcanzaría la Presidencia de la República, sino que además recobraría la mayoría absoluta en el Congreso. Otro personaje que estaba de plácemes era Esteban Moctezuma el se consideraba así mismo como el arquitecto del triunfo de LABASTIDA. Ante el ascenso de ROBERTO MADRAZO, el entonces secretario de Desarrollo Social abandonó el gobierno y se sumó al equipo de LABASTIDA, la razón de esa decisión la proclamó a los cuatro vientos: MADRAZO representaba lo peor del viejo PRI y mentía con el mismo cinismo que Adolfo Hitler. Al final del proceso, Moctezuma estaba convencido de que había cumplido muy bien su tarea, el viejo PRI, representado por MADRAZO y su padrino, CARLOS HANK, había sido derrotado en toda la línea.

En contraste, en el campo de la oposición el saldo del año 99 no era nada favorable. En el estado de México, el PRI ganó la gubernatura con mayoría relativa. El PRD y el PAN obtuvieron, juntos, más del 50 por ciento de la votación, pero no pudieron alcanzar el triunfo porque sus intentos de forjar una coalición fracasaron. En nuestro estado Nayarit ocurrió lo contrario. La alianza perredista y panista con un expriísta disidente, don TOÑO ECHEVARRIA DOMINGUEZ, se impuso por mayoría aunque no absoluta, sin dejar duda de su triunfo. La lección de esas elecciones parecía pues, más clara que el agua, la oposición unida podía vencer al PRI; separada estaba condenada a la derrota.

A partir de entonces, el PAN y el PRD se enfrascaron en una serie de encuentros para forjar una coalición nacional con vistas a la elección presidencial del año 2000. La expectativa de concretar el pacto era grande, pero además, las negoci[...] tenían la ventaja de atraer la atención de los [...] de comunicación, que en esos momentos se [...] traban predominantemente en la primaria de[l] [...] Al final, el fracaso fue por partida doble [...] alcanzó un acuerdo (que hubiera sido temible [...] PRI) y las esperanzas que se despertaron e[n] [...] nos sectores de la población se vieron frustra[das] [...] PAN se llevó la peor parte, pero con ha[...] CUAUHTEMOC CARDENAS y el PRD [...] dosaron la factura del fracaso a los panis[tas] [...] otra parte, el ascenso y la popularidad del ca[...] del PAN no sólo parecía haber llegado a s[u] [...] máximo, sino además había expectativas [...] empezara a declinar, VICENTE FOX exp[...] decisión de contender por la Presidencia de la [Repú]blica desde el 6 de julio de 1997 y a partir [...] momento se dedicó a forjar su equipo de ca[...] Luego vino la formación de los «Amigos de F[ox]» [...] inicio de una campaña (ó precampaña) abier[ta] [...] alcanzar Los Pinos. Así que a finales del año [...] el tiempo y los excesos verbales parecían t[...] en contra del guanajuatense. Ese era, al me[nos] [...] diagnóstico que formulaba el equipo de FRA[NCIS]CO LABASTIDA.

¿Cómo se puede explicar que en un la[pso de] apenas cinco meses la situación haya dado un [giro de] 180 grados? Y digo un giro de 180 grados p[...] encuesta que ordenó hace unas semanas la [...] de noticias Reuters le otorga a FOX una ven[taja de] 4 puntos sobre FRANCISCO LABASTIDA [...] encuesta pubicada en el periódico Reforma [...] parte, establece en su último sondeo que la di[ferencia] entre LABASTIDA y FOX es de apenas 2 pu[ntos a] favor del primero, lo que en buen castellano [...]ca que existe un empate técnico. En [...] LABASTIDA va a la baja desde enero y VIC[ENTE] FOX a la alza.

Este giro radical de los electores no se [...] ningún fenómeno externo, es decir, a hechos [...]tos, como ocurrió en el 94, o a una crisis econ[ómica] como sucesió en el 95, se debe única y exclusi[vamen]te a la calidad de las campañas y a la habilidad [...] candidatos. los errores de FRAN[CISCO] LABASTIDA son varios, pero hay seis part[icular]mente notables de estos seis factores podem[os enu]merar tres en esta ocasión, que son más qu[e sufi]cientes para demostrar que el PRI, está ju[gando] contra el PRI, helas âquí:

1o. Se durmió en su laureles y aquí ya lo ha[bía] dicho, que en el Partido Revolucionario Instit[ucional] parecía que las campañas no les importaba, en [...] de LABASTIDA OCHOA, creyó que tenía el t[riunfo] prácticamente asegurado en función de tres con[dicio]ciones: la unidad el PRI, la división de la oposici[ón] [...] 10 millones de personas que votaron el 7 de nov[iembre] en la primaria del PRI.

2o. Apostó a que los errores de VICENT[E FOX] terminarían por minar su candidatura. Dura[nte los] meses de enero, febrero y marzo el candidato d[...] hizo intencionadamente una campaña de bajo pe[rfil] [...] dejó el campo abierto al candidato de la Alianza [por el] Cambio. La estrategia diseñada era clara y parti[a de un] diagnóstico elemental: VICENTE FOX era e[l peor] enemigo de VICENTE FOX. El tiempo y sus e[xcesos] verbales terminarían por hundirlo. Mientras [...] LABASTIDA debía guardar una imagen dis[...] equilibrada. Esa sería su mejor oferta.

3o. Por incapacidad, modorra e inercia, o [...] tres cosas juntas, el candidato del PRI no ha[...] campaña de propuestas. Y a decir verdad, n[...] que LABASTIDA tenga una verdadera idea de [...] dónde quiere conducir este país. En su discurso [...] 71 aniversario del PRI habló con nostalgia del m[...] interno como motor del desarrollo. Nada dijo [...] futuras formas de inserción de México en un m[undo] globalizado. La mirada en el pasado y el silencio [...] el futuro fueron y siguen siendo elocuentes...lo p[...] todo esto es que existe una impresión generali[zada] que en las entidades donde habrá elecciones fede[rales] también el comportamiento es similar al que obs[...] equipó de asesores de FRANCISCO LABAS[TIDA] modorra, inercia, incapacidad, falta de estra[tegia] exceso de confianza, en fin todos los element[os en] conjunto auguran una debacle para los candi[datos] tricolores, aunque ojo, esto es sólo una observ[ación] por supuesto que falta un mes y en un mes, la[s cosas] pueden dar otro giro de 180 grados...h[...] domingo...hasta mañana

FE DE ERRATAS

POR UNA OMISION EN EL CONTENIDO DE LA CONVOCATO[RIA] PUBLICA ESTATAL No. NAY-SOSP-DGCM-2000-010 PUBLICA[DA] EL DIA DE AYER EN ESTE PERIODICO NO APARECIO EN [EL] RECUADRO DE LOS RECURSOS ECONOMICOS EL COSTO [DE] LAS BASES DEBIENDO SALIR PUBLICADO COMO SIGUE COSTO DE LAS BASES $500.00 CADA UNO " SE DA A CONOCER ESTA ADICION PARA LOS FIN[ES] CONDUCENTES.

TEPIC NAYARIT, MAYO 21 DEL 2000.

...erá PAN primera fuerza electoral en Nayarit: PRD

...iazul no está demostrando ... electoral, sino el poder ... de sus candidatos ...Jiménez Valenzuela que la ...nia no logrará penetrar en ...ia ciudadana

...Vázquez

...Descartó la presidenta del Comité ...tatal del Partido de la Revolución ...(PRD), María Eugenia Jiménez de ... Partido Acción Nacional (PAN) sea ...a electoral en los próximos comicios ...2 se julio, como así lo han asegurado ...n Nayarit.

...ecto, la dirigente perredista apuntó ...vamente el PAN no será primera ...ral en el estado y lo vamos a comprobar, pues no es una campaña viva la que están encabezando, solamente es una campaña de medios y pantalla, la ostentisidad que impera en ella no significa la fortaleza de un partido y la preferencia electoral sólo representa el poder adquisitivo y económico que tienen los candidatos.

Aseguró que la mercadotecnia y los altos costos que se demuestran a través de la propaganda no lograrán penetrar en la consciencia ciudadana, "quien piense así está equivocado, el voto del elector se alcanza mediante propuestas, labor partidista y social, son los candidatos que abanderan la sensibilidad política y humana, así como la mejor oferta política", asentó.

Además María Eugenia Jiménez de Vargas se refirió al comentado y supuesto convenio que existe a nivel nacional entre los Partidos de la Revolución Democrática y el Revolucionario Institucional contra Acción Nacional, del cual comentó "naturalmente que entre el PRI y el PRD hay mayor semejanza que con el PAN, ésto es obvio, en ambos casos ninguno de los dos permitiremos que avance Acción Nacional porque sabemos lo que significa, el alto costo que tendría la nación que pagar si permitieramos su avance electoral". Por lo que aseveró que disvirtuarán (PRI-PRD) "toda esa propaganda y esa noticia que se da como si fuera la panácea para venir a resolver todo en una situación verdaderamente de mercado, porque no es otra cosa, dijo, que un producto más que está tratándose de introducir a México, recordemos que México ha tenido en su historia 6 intervenciones armadas desde 1829, y lo que hace el PAN la considero una invasión, muy diferente claro, por el dominio que tienen en cuanto a medios de comunicación que somos presa no nada más en México sino toda América Latina".

Del mismo modo, reconoció la semejanza y postura de lucha que darán el PRD-PRI para no permitir un avance de lo que llamó la fuerza retograda del país.

Signan UAN y PGR convenio de prevención del delito

Por Manuel Rueda
MERIDIANO

TEPIC.- La Procuraduría General de la República (PGR), a través del delegado en el estado, Juan Jesús Raya Martínez, firmó ayer un Convenio de Colaboración para la Prevención del Delito con la Universidad Autónoma de Nayarit (UAN), representada por el rector Francisco Javier Castellón Fonseca. Antes de signar el convenio en presencia de alumnos de las preparatorias 1 y 13 de Tepic, el rector Castellón exteriorizó la preocupación de su administración por el desarrollo integral de los estudiantes universitarios, que -señaló-, "deberá ser sostenido tanto en lo académico como en deportes y sana diversión", destacando que son jóvenes que ingresan a las aulas de la UAN a los quince años y que egresan a los 23, lo que consideró como "una de las etapas más difíciles de la vida", cuando se enfrentan cambios y se toman decisiones como elegir una carrera. En ese sentido, subrayó que su administración se ha ocupado "del desarrollo franco de sus mentes y sus cuerpos", al remodelar y equipar la Biblioteca Central y el Mesón de los Deportes, construyendo una cancha de futbol rápido y dando mantenimiento y ampliando instalaciones como la pista de atletismo y las canchas de toda la ciudad de la cultura, para dar apoyo a los estudiantes, ahora con información de especialistas de la PGR en problemas como el uso de drogas, pandillerismo y el embarazo en la adolescencia, entre otras cosas.

Por su parte, el delegado Raya Martínez abundó durante la conferencia, en que es necesario "que los jóvenes no se involucren en las drogas", ya que ello representa deterioro en su salud y en los ámbitos social y familiar. Al dirigirse a los preparatorianos reunidos, agradeció su presencia, porque "se encuentran en edades proclives para caer en ese problema social". Destacó también que el convenio firmado con la UAN, es el primero del que tiene conocimiento en todo el país, entre la PGR y una Universidad y que a través de éste se expondrá a la población estudiantil la problemática del consumo de drogas y se atenderán las denuncias sobre su venta y distribución. Se promoverán actividades culturales- educativas para la prevención del delito con relación al uso de estupefacientes y se promoverán actos de coordinación entre el cuerpo de vigilancia de la Universidad con el personal operativo de la Procuraduría.

También, señala el convenio publicaciones y coproducciones para la difusión de materiales sobre el tema, fortaleciendo asimismo, las relaciones entre ambas instituciones.

...ipa Verdín problemas por caída en la producción de caña

...o apenas se cosecharán un ...) mil toneladas, contra las ...millones de otras ...as ...en los ingenios un adeudo ...uidaciones superior a los 60 ...de pesos

...eón

...- Los cañeros en la entidad dejaron ...cerca de 600 mil toneladas de caña ...ebido a la sequía y a que no tuvieron ...apoyo de los ingenios de Puga y El ...o referente a herbicidas, fungicidas ...ntes, así lo informó el diputado ...Verdín Hernández.

... legislador por el sector campesino, ... es preocupante el hecho de que ...n años anteriores se cosechaban cer...millones de toneladas o un poco más, ...fra se tiene previsto que solamente se obtendrán entre un millón y un millón 300 mil toneladas de caña, lo cual resultará una pérdida cuantiosa para los productores cañeros en la entidad.

Ante tal situación, agregó, el Ingenio de Puga que recibía un millón 400 mil toneladas de caña en cada zafra, en esta ocasión no recibirá más de un millón de toneladas de la gramínea, lo que hará más difícil para que los empresarios paguen las preliquidaciones que adeudan a los productores desde febrero, por un monto de 60 millones de pesos.

Pero además, Verdín Hernández anunció que para las liquidaciones que se entregan en el mismo ingenio un mes después de que reciben la totalidad del producto, no tendrán con qué sufragar este gasto que asciende a cerca de 80 millones de pesos, lo que traerá como consecuencia que los productores caigan en cartera vencida con los bancos o con los agiotistas que les prestan dinero durante el tiempo de siembra y cosecha.

Como parte del sector campesino y productor de caña de azúcar, el diputado local manifestó que no sólo los cañeros tienen problemas este año, sino también los frijoleros que vieron disminuido el precio del grano que en 1999 se los pagaron a 7 mil pesos la tonelada y que actualmente se les ofrecen cuatro mil 100 pesos pero solo a 25 mil del las 60 mil toneladas cosechadas.

Los maiceros que el año pasado vendieron su producto a mil 370 pesos, este ciclo agrícola disminuirá la superficie ya que los productores consideran que ese precio no cubre ni los gastos de operación y prefieren sembrar agave para tequila, el cual les dejará buenos dividendos con solo rentar sus parcelas a mil 600 y hasta mil 800 pesos por hectárea, sin tener que trabajar los propietarios, subrayó.

Por otra parte, los tabaqueros están resintiendo la baja de precio ya que las empresas que les compran la solanácea en el estado venden al extranjero el producto en dólares y pagan al productor en pesos mexicanos al precio que quieren y que no es lo que realmente vale el tabaco nayarita, mismo que se produce en un 95 por ciento en el país, ratificó.

Denuncia burócratas a FSTSE por malos manejos en construcción de viviendas

* Presentarán una denuncia judicial porque a nueve meses de iniciada la obra no han recibido ninguna casa

Por Argimiro León
MERIDIANO

Tepic.- Hasta nuestra redacción llegó un grupo de trabajadores federalizados para mostrar su inconformidad con su dirigencia de la FSTSE ya que hay sospechas de malos manejos con una empresa del Estado de Hidalgo que construye al unidad habitacional Villas de Matatipac que ha mostrado indiferencia y retraso en la entrega de viviendas.

Los trabajadores que pidieron omitir sus nombres para evitar represalias y que así menos les entreguen sus casas, señalaron que este lunes presentarán ante el Agente del Ministerio Público del fuero común la demanda correspondiente en contra de quienes resulten responsables porque a nueve meses de iniciadas las obras no han recibido ni una casa.

Señalaron que la unidad comprende 250 viviendas de las cuales apenas se lleva un 30 por ciento de avance en obra negra en 70 de ellas y pese a estarles descontando del cheque la mensualidad que a cada uno le corresponde por el precio pactado, desde noviembre de 1999, nadie les sabe informar para cuando terminarán la construcción de dichas casas.

Afirmaron haber pagado la cantidad de 16 mil pesos como anticipo y cuando se presentan a pedir explicaciones sobre los tiempos y formas de entrega, nadie sabe dar una información, por ello, pedirán en su respectivas dependencias donde laboran que se suspenda el pago porque "estamos pagando doble renta, una donde vivimos y otra por la adquisición de una vivienda del FOVISSSTE que no sabemos cuando nos la entregarán", dijeron.

Anunciaron que este sábado tendrán una reunión en el terreno donde se construyen las viviendas para tomar acuerdos sobre los pasos a seguir, entre ellos incluirán una entrevista con el gobernador Antonio Echevarría Domínguez para que tome cartas en el asunto y los apoye en sus peticiones porque "conocemos que en Nayarit nadie debe estar por encima de la Ley".

Reconoce ACASPEN traiciones en el paro del transporte

* Dijo Roberto Ortega que se tiene identificado a quienes sirvieron de esquiroles
* Sobre la decisión de taxistas de separarse de la organización, el líder mostró desconocimiento total, aunque aceptó que sí afectará

Por Manuel Rueda
MERIDIANO

Tepic.- A pesar de que fue la propia dirigencia de la Alianza de Autotransporte de Tepic, que encabeza Ramón Rodríguez Medina, la que informó acerca de su retiro definitivo de la ACASPEN, el dirigente de esta última organización Roberto Ortega Lozano, dice desconocer hasta el momento tal determinación, aunque reconoce que sí afectará a la misma.

"Me sorprende la noticia, realmente me sorprende, me dices que fue anoche y hasta ahora no ha habido comunicación, de hecho, estuve en la mañana un rato en la oficina pero no se me ha informado nada", dijo de entrada.

En torno a su opinión acerca de esta decisión de los permisionarios de taxis en Tepic, Ortega Lozano indicó que "la verdad, la puedo ofrecer cuando reciba la notificación, pero sí es cierto, que en el movimiento que acabamos de tener hubo gente que lo traicionó y sirvieron de esquiroles, pero no fue la mayoría".

"Tal vez es lo que ese grupo de personas lo manejó, pero a ciencia cierta no conozco tal determinación", dijo.

Con relación a cuál será la afectación de la ACASPEN al retirarse 630 taxistas de su seno, el entrevistado dijo preocupado que "claro que sería ingenuo decir que no, es una de las organizaciones importantes dentro de la estructura, pero esto no quiere decir que se acabe o que nos debilitemos".

"Suponiendo sin conceder que fuera cierto -insistió-, realmente sí sería un desmembramiento importante, pero insisto, desconozco hasta el momento y no tengo la comunicación de esta decisión".

Finalmente, Ortega Lozano repitió que el caso es factible ya que "conozco que sí hubo gente que traicionó y los tenemos plenamente identificados, este movimiento que tuvimos, nos dio muchas pautas y entre ello, identificamos a mucha gente que se decía y no es".

Roberto Ortega, dirigente de la ACASPEN, se vio sorprendido por la decisión de los taxistas de abandonar la organización luego del fracaso en el paro. (Foto: Mike Rosales\MERIDIANO)

Alerta PROFECO sobre engaño de "productos milagrosos"

* Las cremas o pastillas para adelgazar, productos anticelulitis o regeneradores capilares pueden incluso resultar nosivos para la salud

Por Hugo Dorantes
MERIDIANO

Tepic.- El Delegado de la Procuraduría Federal del Consumidor (PROFECO), Héctor Molina Valenzuela informó, al referirse a los productos que sirven para adelgazar, regeneradores capilares o productos anticelulitis, que es necesario tener sumo cuidado en el consumo.

Refirió que estos productos, también llamados "productos milagrosos", además de caros contienen una publicidad engañosa que pone en riesgo la salud de la persona.

Reveló que la Secretaría de Salud (SSA) a nivel nacional va a iniciar en próximas fechas una revisión exhaustiva y a fondo de las formulas de cada uno de estos productos, toda vez que no pueden utilizar bases que son compuestos de medicamentos como suplementos alimenticios y además dándole una propiedad

terapéutica al artículo como la de bajar de peso.

Molina Valenzuela dijo que estos productos milagrosos que van desde aquellos para adelgazar, blanqueadores de piel, productos anticelulitis, regeneradores capilares, presentación de jabón, tés reductivos, fajas modeladoras y una serie de productos que contiene una publicidad engañosa.

En su mayoría carecen de etiquetado sin especificar por ende la elaboración del producto, la cantidad de peso del mismo, el

contenido neto, la fecha de caducidad, el origen del mismo y el domicilio del productor o importados.

Aunque el titular de la PROFECO reconoció que no se trata de

prohibir estos productos en el mercado, si se tiene que

establecer que a través de la televisión y medios de

comunicación estos ofrecen una "solución mágica" para un rápido adelgazamiento o alguna otra práctica inmediata de respuesta e interés del propio consumidor. Destacó que hasta este momento no se ha comprobado si algunos de los más de 90 mil productos que están en es'as condiciones causan algún daño irreversible al consumidor, toda vez que esta información corresponde más a las autoridades sanitarias que a la insitutución a su cargo.

Destacó un producto en específico que actúa como suplemento alimenticio aparentemente de marca "Fat away" el cual contiene una hoja que actúa como laxante y que generalmente es agresiva para el estómago, por lo que su uso no es conveniente porque generalmente provocan diarrea.

Habló además de otro producto conocido como un té chino, el cual también actúa como laxante y provocan que la persona pierda líquidos, a costa de dañar sus intestinos.

Molina Valenzuela reveló que la Profeco mantiene un diálogo con la Secretaria de Salud, porque debido al comportamiento de estos productos, es como se determinó la modificación al Artículo referente al Control Sanitario de la Publicidad, por lo que ahora al ser inmovilizados estos productos de los medios de comunicación, tendrán que pedir permiso para publicitarse, antes de decir cualquier barbaridad.

Advirtió que no se retiran estos productos del mercado, pues si estos modifican sus etiquetas, especificando sus características y anteponiendo leyendas precautorias, tienen que seguir a la venta, pero la Secretaria de Salud estará pendiente de que el contenido de las formulas de estos no signifiquen un riesgo o peligro para el consumidor.

ASEGURÓ JOSÉ ESPINOZA

Difícil pero no imposib[le] cumplirle a los nayari[tas]

* El delegado estatal del IMSS reconoció que el resto es "extremadamente fuerte", pero confía en salir avante
* Resaltó la importancia de la relación con los trabajadores del Seguro Social y otras instituciones del sector

Por Argimiro León
MERIDIANO

José Espinoza responderá con hechos a la confianza ... y de las autoridades del IMSS. (Foto: Mike Rosales...)

Tepic.- José Espinoza Vargas manifestó que es grande su compromiso como delegado del IMSS en su tierra, pero además el administrar una institución con cerca de 3 mil 800 trabajadores y casi 850 millones de pesos es un reto extremadamente fuerte, pero que está confiado en poder salir adelante con el apoyo de todos los que componen la Delegación del IMSS y la Sección Sindical XXIV del SNTSS. Aseveró que aparte de tener que cumplir con el compromiso de su normatividad ante el Director General, tiene que cumplirle a sus paisanos "pero el puente de comunicación que ya se inició con los nayaritas espero me permita salir ante en mi responsabilidad". El Delegado del IMSS en Nayarit dijo que en breve habrá de hacerse el diferimiento de consulta externa y en cirugías, se mejorará el servicio de urgencias y de quirófamo, se espera en corto plazo inaugurar un moderno centro de Rayos X que permitirá amplia resolución y se busca eficientar en serio todos los procesos que el Instituto lleva a cabo porque ese es su compromiso ante el Director General. Respecto a la reciente elección de José de Jesús Peña Robles, como secretario general del SNTSS, dijo que es una persona que conoce perfectamente la problemática existente entre los trabajadores del Seguro Social y por ello considero que sabrá llevar a buen puerto ese organismo sindical en la entidad.

Afirmó además que el nuevo dirige[nte es una] persona comprometida con su gremio [y] ... te capacidad para hacer frente a cualquie[r] ... le presente, por lo que de manera instituc[ional ase]ró que no habrá problema alguno para [trabajar en] forma conjunta en bien de los derechoha[bientes].

Aseguró que "jamás por parte del ... habrá un atentado contra los derechos de ... y al mismo tiempo se comprometió a respe[tar] ... con lo estipulado en el Contrato Colectivo ... garantizando que mientras esté en la ... nadie se lesionará sus intereses laborales.

EL GRILLO EN PANTUFLA[S]

DIRECTOR DE "MURAL" VINO A HABLAR DE ETICA A PERIODISTAS

Por Mario Coz
Especial para MERIDIANO

Calientito encontró el ambiente, el director editorial adjunto, del periódico Mural, Guillermo Camacho Pérez, al dictar una conferencia sobre "Etica y medios de comunicación", en el auditorio de la Facultad de Economía, de la UAN. Y es que todavía resonaban en el gremio periodístico las palabras del gobernador Toño Echevarría, criticando el bajo nivel de profesionalización y la cultura del "chayote" en periodistas de la entidad.

Camacho Pérez explicó el caso de Mural, cuyo objetivo han sido los lectores y por ello su pluralidad e imparcialidad, llegando a recurrir, en aras de su independencia, a pagar con los propios medios el gasto de sus reporteros en las giras políticas, sin usar las salas de prensa oficiales, otorgando buenos sueldos (el reportero de más bajo salario gana seis mil al mes, pero los hay de 18 mil pesos, según reveló). De ahí el logro de credibilidad en los lectores, además del prestigio, hasta convertirse más que una empresa periodística en generadora de información. Destacó que el medio informativo debe tener por objetivo el lector, no partidos políticos o preferencias de grupos en el poder, honestidad, responsabilidad, narrar los hechos tal como fueron, veracidad, respeto a terceros y al orden jurídico, regirse con apego a la textualidad (salvar hasta las comas del declarante), no invadir la privacidad, llegar a un equilibrio entre publicidad e información.

Hubo quién, al final de la conferencia, mascullara su inconformidad, en comentarios privados: "¿cómo tener ética cuando se tiene la barriga vacía?"

Una conferencia dedo-en-la-llaga. Como si los toñistas la hubieran contratado, en aras de argumentar la polémica reunión prensa-Toño.

Camacho narró que al inicio del mandato panista, en Jalisco, se publicó una lista de 140 periodistas que cobraban en gobierno. A todos se les cortó de la nómina, lo que produjo que los periódicos tuvieran que aumentarles el sueldo, o se quedaban sin trabajadores.

El conferencista invitó a los asistentes, en su mayoría periodistas que cursan un diplomado en ciencias de la comunicación, a visitar las instalaciones de Mural (y adquirir, si se puede, suponemos, unos kilos de ética, que en ese medio hay a raudales, a juzgar por lo expuesto en su conferencia).

Un experimentado tundeteclas le hizo ver, a su compañero de al lado, que el evento era, en algunos casos, sin generalizar, como querer enseñarle moral al capitán ... (En este caso, Camacho vendría [siendo] Peter Pan. Y Juan José Mendoza, ... nador del acto, Campanita. (Aun[que] pasadito de peso para ser dicho per[sonaje]). "Aquí la situación es de hambruna" ... bía confiado Juan José a Camacho, ... la confidencial. Lo que coincidía co[n el pe]riodista que dijo, entre dientes: ... tener ética con el estómago vac[ío]". La polémica sigue.

QUEMA DE BATAS E[N] MATATIPAC

Los leños ardieron con fer[vor] ... sobre las llamas fueron cayendo la[s batas] que durante cuatro años acompañar[on a] ocho alumnos, de la tercera generaci[ón] ... egresa de la Escuela de Medicina de[l Insti]tuto Matatipac.

El acto ritual, que simboliza el [tér]mino de una etapa y el inicio de otr[a] ... detalles de chunga y relajo, como se [acos]tumbra. Se leyó un testamento ... totalmente en broma, en que los alum[nos] prometían ya no "operar más ... bien, se relataron anécdotas de ... los estudiantes. Se entregaron diplo[mas de] reconocimiento. David Armando ... Toscano, voluminoso egresado, se l[e dio] reconocimiento por sus "diez gramos ... dos" en rigurosa dieta, a la vez que ... dó su frase predilecta: "nomás me ... taquito y empiezo la dieta".

Las felicitaciones menudearon, ... rabiences, los abrazos para los nuevos ... cos.

UN SANTÓN NAGUALITO ... LA ÁRBOLES EN LA PLAZA PRI[NCI]PAL

Pelado a casco, ... de ... tenis, el "nagualito", como lo llamó ... te, "santón", de nombre Eduardo ... que anda por el país regalando árbo[les] ... llegó a Tepic y de inmediato se instal[ó en la] plaza principal para efectuar sus ... ecológicos, auxiliado por dos volunt[arios]: una señora y un joven.

Apoyado por PRONARE, (Pro[grama] Nacional de Reforestación), quien le [pro]porciona los arbolitos, Eduardo vive, ... dijo, de las regalías de sus composi[ciones] musicales a la naturaleza. Nos mostr[ó múl]tiples fotos en las que se ve con ... afamados realizando actos de prom[oción] ecológica. Se aprecia con Lib[ertad] Lamarque, Diego Verdaguer, Amanda [Mi]guel, etc., etc., y también con ... cos.

El "nagualito" protector de los ... les no tiene familia, su familia lo son ... plantitas.

Regala de todo tipo de árbol, ... guadiana, tabachín, ... blanco, casuarina ... ONG (Organismo ... nominado " ... co".

...a diversificación ...eo, "no cabemos ...el campo": RAM

...s 5 años se ha ...la producción del campo ...el crecimiento poblacional

...ra que los campesinos no estén ...sola actividad, el gobierno federal ...r programas para que haya una ...e empleos ya que no todos "cabemos ...í esperamos que nadie se mueva de ...ndonando sus parcelas.

...r fue informado por el titular de la ...ico Arroyo Marroquín durante una ...rmino de la firma del Convenio de ...terinstitucional mediante el cual se ...ductores de café en Nayarit con más ...de pesos provenientes de diferentes ...ubernamentales de los tres niveles.

...arte, comentó el funcionario que las ...iones del gobierno del presidente ...son, entre otras, apoyos al campo ...inicas y al término de esta adminis- ...se espera una cobertura del 98 por ...o lo tienen otros países del mundo. ...structura, se contaba al principio de ...ón con cuatro mil pequeñas comuni- ...ono rural y en la actualidad se cuenta ...llas, "aunque nadie puede decir que ...stá hecho, tampoco puede señalarse ...por hacer".

...ltimos cinco años, abundó, nuestro ...entado su producción del campo por ...cimiento poblacional y eso no se había ...ce muchos años, ahora se tiene incre- ...os, en frutas, en granos, en forrajes, ...en productos industriales y en todo lo ..., por lo que las exportaciones de ali- ...radas de 1994 a la fecha, han crecido ...anual en dólares y las importaciones ...

...ere decir que el gobierno de Ernesto ...abiendo aprovechar los intercambios ...unque falta mejorar los procesos de ...ón para que se pague oportunamente ...res y que hace falta cultura de guardar ...en tanto se vayan consumiendo para ...s no bajen y para no saturar los mer-...

...e se refiere a la sequía del 2000, indicó ...ciendo ganadería desde Tabasco con 3 ...ura en el agua, hasta Baja California ...netros de líquido, pero "tenemos que ...de ganadería que debe hacerse y eso ...nstruir pocitos, cercos, aguajes, bordos, ...tizales y la integración de ganado me- ...más recurso que los últimos cuatro ...smo tiempo de sequías".

...CE ALFONSO PÉREZ

...aja la producción ...é en Nayarit

...n la última temporada se ...40 mil quintales la cosecha

...León

...- La producción del café ha venido ...en 30 o 35 mil quintales durante la ...da y por ello la crisis se viene acen- ...o que en la cosecha de 1999 se afecta- ...ectáreas y sólo se levantaron 60 mil ...e los cerca de cien mil que normalmen- ...naban.

... informó el titular de la SAG, Alfonso ...írez, anunciando que el sector cafeta- ...re de apoyo para combatir la plaga de ...el café, por lo que se solicitaron a la ..., un millón 466 mil pesos, lo cuales ...orizados aparte de los 3.2 millones de ...aportará el gobierno del estado.

...ó que al mismo tiempo se sumarán ...rsos de parte de la SAGAR, SEDESOL ...quienes se comprometieron a utilizar ...el presupuesto que anualmente reci- ...Ramos 8, 9, 16 y 20, más las acciones ...ezca en este rubro la SECOFI "con lo ...oductores de café contarán con recur- ...ntes para los próximos años".

...nás, manifestó que en 870 hectáreas se ...las plantaciones con la finalidad de que ...en las plantas viejas e improductivas ...e nada sirve que se inviertan recursos ...as plantaciones si se siguen mantenien- ...ya no sirven y la plaga continúa exten- ...en las más de 18 mil hectáreas en las que ...aciones de café en Nayarit".

...ló además que se requiere de una di- ...ión en las actividades económico-pro- ...que permitan el fortalecimiento de las ...de producción para beneficio de las fa- ...de las comunidades donde se produce ...

...a finalizar su información, reconoció que ...apoyo del FIRCO en los municipios ...os, por lo cual diversas dependencias ...y federales buscarán intervenir para ...forma decidida al sector cafetalero con ...ad de evitar que los productores abando- ...parcelas para irse a los Estados Unidos ...de una vida mejor para sus familias.

Apoyará SAGAR con 100 mdp a cafeticultores nayaritas

*** Echevarría firmó convenio con Romárico Arroyo para canalizar recursos de programas como Alianza para el Campo y Empleo Temporal**
*** El titular de SAGAR consideró urgente reorientar esfuerzos de productores y autoridades que se reflejen en el ingreso y la economía de las regiones cafetaleras**

Por Manuel Rueda
MERIDIANO

Tepic.- El gobernador Antonio Echevarría Domínguez y el secretario de Agricultura, Ganadería y Desarrollo Rural, Romárico Arroyo Marroquín firmaron un Convenio de Coordinación Interinstitucional para el Apoyo a los Productores de Café del Estado de Nayarit, mediante el cual se canalizarán este año más de 100 millones de pesos para zonas cafetaleras de Nayarit.

De acuerdo a lo que se anunció en el evento llevado a cabo la mañana de este sábado, los recursos provendrán de programas productivos como el de la Alianza para el campo; de infraestructura como el de Empleo Temporal para la construcción de caminos sacacosechas y programas sociales como el Progresa que este año aplicará cerca de 70 millones al rubro del café en la entidad, según explicó el funcionario federal.

Ante funcionarios federales y estatales del sector, presidentes municipales y dirigentes de organizaciones integradas en el Consejo Nayarita del Café ahí reunidos, el titular de la SAGAR consideró urgente reorientar los esfuerzos de productores y autoridades para que la parte productiva se refleje más en el ingreso y en la economía de las regiones cafetaleras del estado y genere más oportunidades a corto plazo, pero sobre todo ofrezca soluciones para continuar en una mejoría permanente de la actividad.

En ese lugar, Echevarría Domínguez expresó por su parte, que el respeto a las garantías individuales y a las organizaciones productivas del estado, es premisa de su gobierno, con absoluta garantía a su derecho de organizarse como mejor convenga a sus intereses.

De la misma forma, estableció que el objetivo principal de alcanzar mayor productividad para el beneficio de los cafetaleros nayaritas y sus familias, es algo que no debe perderse.

En lo referente a la demanda permanente de mejores precios hecha por los productores de café y de otros granos en la entidad, el gobernador mencionó que deben entender que vivimos en un mundo globalizado donde se comercializan los productos de mayor calidad y se rigen por la ley de la oferta y la demanda.

"Estamos obligados a eficientar nuestras actividades primarias y de industrialización y comercialización para ser más competitivos, de ahí la importancia de que nuestros productores deben capacitarse constantemente", recomendó el gobernante.

Antes, el mandatario nayarita permitió la intervención del dirigente de los cafeticultores de la CNC en Nayarit, Pablo Ramírez Escobedo y el productor Teodoro Gutiérrez, quienes demandaron apoyos del gobierno federal para que se replantee el programa de apoyos para la comercialización del café y se detenga el contrabando del grano hacia México.

GAMESA S.A. DE C.V.

A TODAS LAS PERSONAS QUE HAYAN TRABAJADO MAS DE 60 DIAS DURANTE EL AÑO FISCAL DE 1999, PARA DICHA COMPAÑIA.

SIRVANSE PASAR A RECOGER EL IMPORTE DE SU PARTICIPACION DE UTILIDADES, POR EL PERIODO ANTES INDICADO, A EL DOMICILIO DE GAMESA S.A. DE C.V. UBICADO EN: Nicaragua # 35, Col. Moctezuma

LOS DIAS JUEVES DE LAS 9:00am A LAS 2:00pm

TEPIC, NAY. A 20 DE MAYO DE 2000

GAMESA S.A. DE C.V.

Nota: Presentarse con identificación oficial y copia de la misma.

LADA

Con Lada ahorro
habla más,
pagando menos.

Todos los clientes Lada,
disfrutan con **Lada ahorro**,
de tarifas de larga distancia fijas
hasta el 31 de diciembre del 2000.

Si aún no estás con Lada,
suscríbete hoy mismo
y congela tus tarifas.

Llama al **01 800 123 2000**
Lada sin costo.

www.telmex.com.mx

TELMEX

ASEGURÓ MARCO ANTONIO FERNÁNDEZ

La diversidad es la riqueza del PRI y debemos preservarla

* En el PRI cabemos todos y son bienvenidos los que ahora regresan decepcionados de un cambio que aún no se da
* Refrendó en las calles del centro de Tepic su compromiso de legislar en favor de los nayaritas

La sensibilidad social de Marco Antonio Fernández suma cada día más personas a su campaña; ayer en la colonia Reforma, se reunió con decenas de vecinos que le plantearon su problemática y anunciaron su respaldo electoral al candidato del PRI.

Por César Rodríguez
MERIDIANO

Tepic.- Acompañando a las brigadas promotoras del voto, la mañana de este sábado Marco Antonio Fernández Rodríguez, candidato del PRI al Senado de la República, participó en las actividades de volanteo y pega de propaganda en el centro de Tepic, aprovechando la oportunidad para dialogar brevemente con los ciudadanos que en esos momentos transitaban o se encontraban de compras en los comercios del primer cuadro de la ciudad. Al lado de entusiastas jóvenes que apoyan su campaña, el aspirante priísta visitó uno a uno los negocios de esta zona, exponiendo su propuesta legislativa y pidiendo con la sencillez que lo ha distinguido la confianza de los tepicenses para representarlos y defender los intereses de Nayarit desde la más alta tribuna legislativa del país, "tengan la certidumbre de que no me temblará la voz", les dijo a comerciantes y prestadores de servicios.

Caminando por las calles del centro, Fernández Rodríguez recibió incontables muestras de apoyo y reconocimiento a la campaña que realiza, siendo coincidente el comentario de muchas personas que ven con agrado como el candidato ahora sale a la calle, se enfrenta cara a cara con el ciudadano y asume compromisos serios y directos, en lugar de concentrar a cientos o incluso miles en mítines estériles.

Por la tarde, Fernández Rodríguez fue recibido en su casa por la señora Irma Sánchez Arias, quien vive en la colonia Reforma, al norte de Tepic, donde el candidato se reunió con algunos vecinos del lugar a quienes les ofreció gestionar desde el Senado los recursos suficientes para que los gobiernos estatal y municipal realicen las obras que demanda la población de este asentamiento, referentes principalmente a servicios públicos.

El candidato fue recibido en tres domicilios más de esta colonia, ocasiones que aprovecharon los vecinos para pedir a Marco Antonio que no se olvide de sus necesidades, pues cuestionaron a los políticos que sólo se preocupan por los problemas del pueblo cuando andan en campaña, y más aún, rechazaron a los candidatos que en su afán de lograr esos votos ofrecen lo que jamás podrán cumplir.

Más tarde, Marco Antonio Fernández sostuvo un encuentro de diálogo con habitantes de la colonia Viveros, que de forma decisiva le externaron al candidato su respaldo e intención de trabajar en favor de su campaña, promoviendo el voto entre sus vecinos y familias. Fue claro el rechazo de los colonos contra las estrategias comerciales de otros partidos, que pretenden vender a sus candidatos en base a la mercadotecnia política.

Priísta de esta colonia le pidieron al aspirante al Senado que sea él precisamente quien una a los diferentes sectores del partido, tan fraccionado luego de las malos gobiernos y los erróneos procedimientos para la elección de candidatos. Fernández les dijo que el PRI es un partido donde participan todas las expresiones de la sociedad en un ambiente de pluralidad, libertad que tienen sus militantes y organizaciones para expresarse sin ningún temor a represalias.

"Esta es la riqueza de nuestro partido y debemos preservarla, pero también debemos procurar que esta pluralidad no atente contra la unidad, y es esto precisamente a lo que estamos convocando a todos los nayaritas, a mantener la fuerza del PRI en base a la suma de esfuerzos en un solo proyecto, que es el de Francisco Labastida Ochoa", les dijo Fernández Rodríguez al asumir la responsabilidad de convocar a la unificación del priísmo.

Por la noche, el candidato convivió con pobladores de Bellavista, y al término de esta reunión se trasladó a Santiago Ixcuintla para participar de la alegría del pueblo en el rompimiento de la tradicional feria, donde tuvo la oportunidad de saludar a entrañables amigos, gente que desde de la campaña anterior a la diputación por el primer distrito le ha ofrecido su respaldo, mismo que en esta ocasión ratificaron para llevar a Marco Antonio Fernández Rodríguez al Senado con una amplia diferencia de votación que no dé lugar a ningún tipo de dudas.

Comunidades apartadas de San Pedro y Jala se suman a Manuel Quintanilla

* Visitó el candidato a diputado Amado Nervo, Coastecomate, Tequilita, y Aguajes, Rosa Blanca, Pueblo Nuevo

Por Guillermo Aguirre
MERIDIANO

En su segunda visita por San Pedro Lagunillas y Jala, José Manuel Quintanilla recibió muestras de apoyo total en las diversas comunidades que fueron visitadas.

Durante su gira de proselitismo por el municipio de San Pedro Lagunillas, el candidato a la diputación federal por el tercer distrito, visitó las comunidades de Amado Nervo, Costaecomate, Tequilita y Cerro Pelón, lugares en donde se reunió con habitantes tanto en visitas domiciliarias como en reuniones familiares en donde convivieron alrededor de sesenta y ochenta vecinos en cada una de las reuniones celebradas.

En la comunidad de Amado Nervo, llegó acompañado por el presidente del Partido Revolucionario Institucional en este municipio, Jesus Ruiz y de algunos líderes ejidales y representantes de diversos grupos políticos, quienes acompañaron al candidato a recorrer palmo a palmo toda la población casa por casa.

Por la tarde el candidato, se trasladó a la comunidad de Coastecomate y en la casa ejidal se realizó una reunión con la presencia de mas de 100 gentes quienes le hicieron algunas solicitudes al profesor Quintanilla el cual dió respuesta a algunas de ellas mientras que las que requerían de gestión se les daría el seguimiento adecuado.

En Tequilita la reunión se celebró en la cancha, justo enfrente de la casa del señor Carlos Pérez Carrillo quien solicitó a sus coterráneos a hacer reflexión sobre la situación que está viviendo el estado de Nayarit con relación al actual gobierno, y sobre todo que "al emitir su sufragio no se vayan a equivocar", añadió el señor Pérez, que todos los beneficios que tienen los mexicanos en la actualidad, son gracias a la lucha de muchos hombres que murieron en la revolución y que "debemos cuidar lo que tenemos, no vayamos a arrepentirnos después del 2 de Julio".

En Cerro Pelón el abanderado del tricolor se reunió con un nutrido grupo de habitantes quienes le hicieron algunas peticiones y ante quienes [illegible] to se comprometió a realizar [illegible] arduo y sobre todo a seguir [illegible] el contacto con los habitantes [illegible] distrito.

En Jala el PRI conti[illegible]ciendo

En el municipio de Jala [illegible] rado del tricolor fue recibido [illegible] tantes de la zona serrana de [illegible]

José Manuel Quintanilla visitó las [illegible] más alejadas de los municipios [illegible] mensaje de aliento a la vez [illegible] humildad el voto.

visitando las poblaciones de la Rosa Blanca y Pueblo Nuevo [illegible] los habitantes le brindaron [illegible] to una calurosa recepción.

En todas estas comunidades [illegible] didato a la diputación federal [illegible] do con mucho entusiasmo por [illegible] tantes y al escuchar la sincer[illegible] palabras al dar a conocer s[illegible] prometieron ser portavoces [illegible] enviado por el profesor Quin[illegible] manifestaron su decisión de [illegible] fórmula priísta el próximo 2 [illegible]

Durante esta gira, Q[illegible] Rentería estuvo acompañado [illegible] sidente del PRI en el municipio [illegible] por un grupo de priístas que [illegible] sumando durante el recorrido [illegible] por esta parte del municipio [illegible] yos habitantes demostraron [illegible] comunidades seguirán siendo [illegible] guros para el PRI y la priís[illegible] ya que el alcalde de Jala [illegible] trabaja arduamente en favor [illegible] habitantes.

REFLEJO DE UNA ACCIÓN IMPROVISADA

No caben las propuestas unipersonales: MANQ

Por Manuel Rueda
MERIDIANO

Tepic.- A terminar con la propuesta de caudillos, la nacida de una emoción sin sustento de reflexión y buscar la relación de una verdad completa entre propuesta real y un entendimiento entre ciudadano y político, llamó el candidato al Senado de la República por el Partido Revolucionario Institucional (PRI) Miguel Angel Navarro Quintero durante diversas reuniones que celebró durante este sábado en diferentes puntos de esta capital.

En un intenso recorrido que inició en el lugar denominado Puente Quebrado, el candidato se reunión con ladrilleros y sus familias ante quienes dijo que sus propuestas, "están sustentadas en los fundamentos del partido, para que después sean obligadas a respetarlas y a valorarlas". "Hay que desechar la propuesta de caudillos, la nacida de una emoción, pero sin sustento de reflexión, generar esta como una relación de una verdad completa entre una propuesta real y un entendimiento entre ciudadano y político".

Navarro Quintero, señaló además que hoy en día, ya no caben propuestas unipersonales que reflejen una acción improvisada, impensante que lleven a que después en el ejercicio de la responsabilidad sea imposible su cumplimiento y por lo tanto, "creo que es lo que tenemos que buscar con afán al estarles pidiendo su respaldo en el voto".

Por la tarde, el candidato estuvo, luego de un intenso recorrido casa por casa en las colonias Las Conchas; San Juan y Ciudad del Valle donde realizó visitas casa por casa y algunas pequeñas reuniones, en un evento en el Casino Los Faroles de la Colonia Morelos.

En ese lugar como en los anteriores, Navarro Quintero destacó que las propuestas en esta ocasión, "la hacemos con el ciudadano y encontramos respuestas en su mayoría de confianza, aunque hay lugares en que aunque son mínimas, son de apatías porque existe descrédito de la política".

"En estos casos, se da, porque no se cree en la propuesta de un partido o un candidato y aquí es donde tenemos que trabajar más para lograr la confianza en esta campaña y la participación no sólo por una simpatía personal que no analiza el fondo sino la profunda a un candidato que refleja en su seriedad el cumplimiento de lo que está proponiendo".

Para concluir, Navarro Quintero dijo de manera clara que en su caso, "nos interesa ganar la confianza y el voto da cada una de las personas y hacerles ver que dentro de un proyecto nacional, es importante la afinidad que deba de haber entre los poderes, en este caso entre el Ejecutivo y el Legislativo, no para darle la impresión de que existen arreglos de antemano que desechan la verdadera conciencia social, sino coincidencias abiertas que reflejen ante todo lo que a través del consenso del Legislativo, se capta por el grueso de la sociedad".

Critica Naranjo a funcionarios que se han enriquecido

Por Argimiro León
MERIDIANO

Tepic.- Más de un centenar de educadoras manifestaron públicamente su apoyo en esta ciudad a las propuestas de los candidatos a senadores y diputados federales de la Alianza por México y afirmaron que con su voto contribuirán al triunfo este 2 de julio.

En el marco de la campaña electoral que realizan los candidatos J. Guadalupe Acosta Naranjo y Jesús Castañeda Tejeda, este sábado visitaron San Cayetano, Puente de San Cayetano y Santa María del Oro con la finalidad de hacer proselitismo en busca de votos para su causa el 2 de julio.

Ante varios centenares de ciudadanos santamaritenses, Acosta Naranjo señaló que espera ganar las elecciones para apoyar desde el Congreso de la Unión a las clases populares que son las más desprotegidas porque normalmente otros candidatos al llegar a un cargo de elección popular buscan acomodarse en lo personal y se olvidan de quien los llevó al poder.

Después de escuchar sentidas demandas de la población en contra de los gobiernos anteriores, el candidato al Senado dijo que apoyará la causa de las familias marginadas, ya que tiene conocimiento hay muchos funcionarios que se han enriquecido solo con tener un cargo de mediano nivel.

Asimismo comentó que el campo está empobrecido porque sólo se utiliza a los campesinos en épocas de elecciones y después se les olvida pese a que continuamente hacen presencia en manifestaciones de apoyo en organizaciones sindicales o de gobierno cuando los necesitan "pero lo malo es que los utilizan como borregos y luego los abandonan a su suerte cuando requieren de un apoyo".

Señaló que tanto los funcionarios gubernamentales como los dirigentes partidistas hacen del campo su modus vivendi, pero sin tomar en cuenta que las riquezas se concentran en unas cuantas personas mientras la pobreza se extiende a la mayoría de la sociedad lo mismo en zonas urbanas que en las rurales.

Acosta Naranjo hizo público compromiso de llevar la voz de los campesinos y los sectores más desprotegidos al Congreso de la Unión cuando, junto con Jesús Castañeda y los candidatos a diputados, Abelino Ramos Parra, Jesús Paredes Flores y Mario Uribe López, esté representado a los nayaritas.

Afirmaron los candidatos que los maestros si son presionados por otros partidos políticos para que les favorezcan a sus candidatos, tienen la obligación de darlo a conocer a las autoridades electorales "porque confiamos en no tener miedo a las intimidaciones y seguiremos adelante si el pueblo nos favorece con su voto el 2 de julio".

MANUEL OVALLE ORTIZ

Democracia Social lleva su mensaje a las clases popula[res]

Por Argimiro León
MERIDIANO

Tepic.- El candidato a senador de la República por el Partido Democracia Social (PDS), Manuel Ovalle Ortiz, informó que los candidatos están trabajando con líderes naturales y dirigentes de organizaciones sociales en los tres Distritos Electorales con la finalidad de buscar el voto ciudadano.

Afirmó que los campesinos, productores, obreros y los comerciantes, son parte importante en los procesos electorales debido a que siempre responden el día de la jornada electoral ya que mantienen una cultura de voto "por ello tenemos que buscar que se interesen por nuestro proyecto político".

Reconoció que las visitas domiciliarias forman parte de su campaña, principalmente en comunidades más pobladas, al igual que en Tepic se busca las unidades habitacionales y las colonias populares de la periferia de la capital del estado, principalmente, ya que por lo reducido de su presupuesto les es imposible visitar el estado completo.

Como candidato al Senado, indicó que está visitando organizaciones empresariales y de servicios, pero también buscarán la participación de universidades y centros de educación superior, con la finalidad de poder llevar su mensaje a la mayoría de la sociedad.

En cuanto a la visita de su candidato a la presidencia de la República, Gilberto Rincón Gallardo, explicó que será en 10 o 15 días a más tardar cuando vendrá a hacer [illegible] los electores nayaritas para [illegible] Plan de Trabajo esperando "que [illegible] de los ciudadanos voten por [illegible] datos de Democracia Social".

Por lo que se refiere al [illegible] nivel nacional hacen los partidos [illegible] [illegible] en el sentido de que [illegible] la senaduría de primera minoría [illegible] y que sólo se tome en cuenta [illegible] por sí solos alcancen la segunda [illegible] después del triunfador, [illegible] una [illegible] de la Constitución [illegible] COFIPE.

Sin embargo [illegible] los convenios de coalición [illegible] los Partidos que van aliados [illegible] y sus acuerdos hay [illegible] contravenga el espíritu constitucional [illegible] tomarse en cuenta a las [illegible] embargo en el Tribunal Electoral [illegible] tomarse la decisión después de [illegible] acuerdos a que hayan llegado.

El mensaje principal que [illegible] los electores nayaritas, es [illegible] propuesta en el marco [illegible] senadores tengan la posibilidad [illegible] propuesta de Ley en donde [illegible] presupuesto para los Estados.

Miguel Angel Navarro critica a los candidatos que en su afán de [illegible] propuestas unipersonales y fuera de la realidad, [illegible] política.

...ecursos suficientes ...o tendrá obras: ...rdo Valenzuela

...Tuxpan se están realizando obras de ...enaje, además que se espera la com... ...a y vehículos para seguridad pública ... basura con el presupuesto de 19 ... que nos fue asignado de los ramos 20 ...rmó el alcalde Eduardo Valenzuela ...iempo manifestó que se espera mejo... ...úblicos en el municipio en corto plazo, ...ad solicita además la introducción de ...tre las que se encuentra la ampliación ...otable en su primera etapa, en la cual ...ededor de 10 millones de pesos, ya que ...obra tendrá un costo de 40 millones de ...damente. En la compra de unidades ...ntes departamentos, pero principal... ...ras, públicas, policía municipal, aseo ...istración, se espera hacer un gasto ...9 millones de pesos que provienen de ...erales, así que manejando con hones... ...y optimizando el dinero que sea desti... ...pio "se po... ...mayores be... ...de la pobla...

...parte anun... ...cuencia en ...a disminui... ...nsiderable, ...dar cuenta ...ministerio ...olicías judi... ...han dado a ...mbro de la ...cuencial en ...que lleva la ...nistración. ...alizar su in... ...nzuela Alba ...o a la ciuda... ...el 2 de julio ...por los can... ...rtido de su ...unque en lo ...onocido que ...artido Acción ...era que en ...Alianza por ...nga un triun... ...Fox para que ...a el poder el ...iciembre del

Respondió "la Güera" Valdivia

Gobierno estatal, responsable del retraso en la obra pública

*** Aseguró la alcaldesa de Santiago que la mayoría de los ayuntamientos han presentado sus expedientes técnicos**
*** Pidió a los funcionarios dejar de lado su promoción personal y dedicar ese esfuerzo y recurso en bienestar del pueblo**

Por Argimiro León
MERIDIANO

Tepic.- Rosario Valdivia "La Güera", presidenta municipal de Santiago Ixcuintla, indicó que la mayoría de los alcaldes nayaritas están al día con los expedientes técnicos de la obra pública, pero si hay atraso es porque el gobierno del estado no libera los recursos a tiempo.

Afirmó que la primera ministración que recibió fue a fines de marzo y eso detuvo el trabajo en su municipio, sin embargo remarcó que si los ayuntamientos salen bien o mal es el gobierno de Antonio Echevarría el que queda bien o mal "por lo tanto, el mandatario estatal deberá revisar o apoyar a los ayuntamientos ya que si por ineficiencia o inexperiencia quedamos mal con el pueblo es el gobierno estatal el que no está funcionando bien y no se puede culpar a los alcaldes de que no cumplimos".

Explicó que en Santiago Ixcuintla y en otros municipios donde ha platicado con los presidentes, tiene conocimiento que casi en un 100 por ciento tienen completos sus expedientes técnicos.

Recordó que la imagen de los funcionarios no es tan importante en estos momentos, sino la obra pública que el pueblo demanda debe atenderse sin importar si se hacen los documentos en el municipio o a nivel estatal.

Por su parte, el alcalde de Compostela, Juan Aguirre Chávez, informó que se está haciendo la obra pública con los recursos del Ramo 33 y en cuanto a los expedientes técnicos ya fueron entregados a COPLADE para su validación y se está trabajando en el ramo donde los recursos ya fueron liberados "así que nosotros no tenemos presupuesto pendiente por falta de expedientes y consideramos que estamos al corriente".

En su oportunidad, el alcalde de Xalisco, Oscar Sánchez Ahumada indicó que si por inexperiencia hay munícipes que "no tenemos el conocimiento para la elaboración de los expedientes técnicos, nunca hemos pedido al gobierno del estado que nos apoye en ese sentido, ya que en nuestro municipio tenemos gente con suficiente experiencia en este rubro y estamos al 100 por ciento en ese tipo de documentos ante COPLADE".

Reclamó Aurelio Marín

El problema del frijol no es una bandera electorera

*** Asentó que las organizaciones campesinas trabajan en la solución y pidió respeto a los grupos políticos**
*** La güera Valdivia no podrá dividir al sector a base de amenazas o compra de voluntades, aseveró**

Por Argimiro León
MERIDIANO

Santiago Ixcuintla.- Aurelio Marín Carbajal, presidente del Comité Municipal Campesino de Santiago Ixcuintla, informó que su dirigencia estatal y nacional están haciendo esfuerzos por sacar adelante a los productores de frijol en la entidad, sin embargo será en una o dos semanas cuando se tengan los resultados finales al respecto.

Aseguró que este programa de comercialización del grano no debe tomarse como bandera electorera, ya que el campo nayarita requiere de apoyo para poder subsistir sin que grupos políticos metan las manos para llevar "agua a su molino", porque la pobreza y la falta de recursos en el sector productivo no pueden ser causa de negociaciones partidistas.

En cuanto al trato que la presidenta municipal, Rosario Valdivia "La Güera" le da a los campesinos, indicó que desde su llegada al gobierno ha tenido intención de desmantelarlo pero que junto con el PRI, en todos los municipios se está conformando una alianza campesina para evitar que mediante presiones o amenazas se pretenda fraccionar un sector que por siempre ha estado unido.

Recordó Marín Carbajal que la mayoría de los campesinos está trabajando en las campañas de los candidatos priístas porque reconocen que cuentan con la mejor propuesta "porque aún cuando será difícil ganar el 2 de julio, para mi Partido no hay imposibles porque se cuenta con una gran estructura en el municipio, en el estado y en el país".

Sobre la posibilidad de que haya discrepancias en el sector campesino por la selección interna de los candidatos, reconoció, que hay debilidad, pero no fracturas y por lo menos en el I Distrito Electoral "todos estamos trabajando en favor del general Alvaro Vallarta Ceceña porque resultó ser el candidato y somos leales al PRI, así que no podemos alejarnos del trabajo partidista y llevaremos a todos los candidatos al triunfo".

Seguro el triunfo de Vallarta en Santiago

* "Vamos a ganar" manifestaron entusiastas campesinos, maestros y líderes de la CTM al candidato a diputado federal Alvaro Vallarta

Por Abigail Carbajal
MERIDIANO

Al recorrer parte de la cabecera municipal de Santiago, el candidato priísta platicó con vecinos de las secciones, 444, 454, 445, 453, 455, 456 en las cuales encontró inconformidad del actuar del gobierno del cambio en lo que lleva de su gestión, por lo que el General Vallarta Ceceña los invitó a no equivocarse nuevamente, ya que de llegar al Congreso de la Unión con el voto de todos los nayaritas del Primer Distrito Federal Electoral, luchará por sacar adelante como lo ha venido haciendo desde el Senado de la República al campo y sobre todo poniendo especial énfasis en el apoyo a los productores de frijol así como de tabaco.

Asimismo el candidato priísta Vallarta Ceceña, pidió conciencia a los múltiples asistentes a las reuniones, porque en las elecciones del próximo 2 de julio está el futuro de México, dijo, por lo que llamó a todos a votar y más aún a los abstencionistas, así como también a los miembros de otros partidos políticos, con la intención de demostrar que en Nayarit podemos trabajar unidos para salir adelante con progreso y así pedirle a Francisco Labastida Ochoa el apoyo en las necesidades básicas de nuestro Estado como lo son infraestructura de riego, infraestructura en comunicaciones como son carretera Ruiz - Zacatecas y la que va al Estado de Durango, lo que aumentaría notoriamente el crecimiento económico del Estado, a través de estos canales de comercialización.

Por otra parte en su oportunidad los campesinos santiaguenses manifestaron el apoyo y además le solicitaron al General Vallarta Ceceña su intervención para mejorar el precio del frijol, debido a que les pagaron el kilo a tres pesos, de igual manera manifestaron todo su apoyo para que logre el triunfo electoral obteniendo el primer lugar en votación a nivel nacional, en su intervención finalmente el campesino José María Díaz Alcalá expresó la frase "vamos a ganar, vamos a ganar, vamos a ganar por México".

Ofrece Villaseñor combate frontal a la violencia intrafamiliar

* Entre sus primeras tareas contempla una revisión a las leyes civiles para dar mayor seguridad a las víctimas
* Necesario ampliar los derechos de los hijos nacidos fuera del matrimonio y a sus madres

Por Hugo Dorantes
MERIDIANO

Tepic.- El candidato a la diputación Federal por la Alianza por el Cambio, Oscar Villaseñor Anguiano, aseguró que es importante trabajar por el bienestar de las familias y legislar en ese aspecto para que de manera alguna sea respaldada la situación legal de las familias de México.

El candidato del PAN-PVEM remarcó que de llegar al Senado, algunas de las tantas acciones que tiene contempladas para trabajar, será el generar los mecanismos necesarios para eliminar la violencia intrafamiliar, procurando la uniformidad de la legislación local aplicable, así como atención eficaz a las victimas de la misma. Dijo también que es necesario promover la legislación que establezca los mecanismos y sanciones que garanticen el pago de pensiones alimenticias y escolares en caso de rompimiento del vínculo conyugal, ampliando la protección a los hijos nacidos fuera del matrimonio y a sus madres.

Mencionó que los candidatos de la Alianza por el Cambio estan sumamente preocupados por llevar a cabo el impulso de iniciativas legales para que se plasmen en nuestras leyes los tratados internacionales firmados y ratificados por México en materia de derechos humanos de la mujer.

Se preocupó también por buscar la manera de fortalecer los mecanismos de atención jurídica, de salud, asistencial, particularmente a través de instituciones dedicadas a personas de la tercera edad, y dijo que esto se podrá lograr creando los mecanismos que garanticen a la población de la tercera edad acceder a la atención y cuidados especiales que requiere su condición de salud, advirtiendo que esta debe ser una tarea primordial de las instituciones públicas de seguridad social

Remarcó de que de la misma forma se podrían establecer incentivos administrativos, financieros y fiscales a las empresas privadas que apoyen las políticas tendientes a resolver las necesidades laborales y materiales de la tercera edad.

Villaseñor Anguiano refirió que se debe cumplir a plenitud con la declaración de Viena sobre los derechos de los ancianos que marcan entre otros, el derecho a la asistencia física, a la asistencia económica, a la asistencia social, al acceso a la cultura y la comunicación, además del respeto a su dignidad y su libertad.

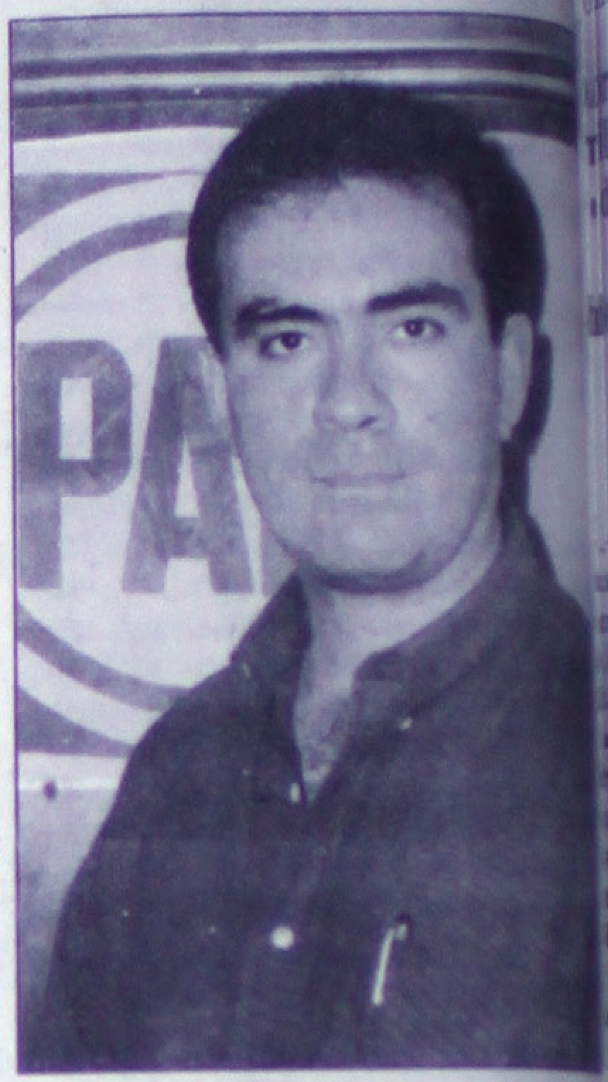

Oscar Villaseñor asentó que gran parte de su ges... estará basado en dar a los niños y madres de la... protección de la ley. (Foto: Mike Rosales\MERIDIANO)

Sería un producto a base de soya

Planea Medrano elaboración de super leche para las clases empobrecidas

* Estamos viendo una auténtica revolución ciudadana con Fox, afirma el candidato panista a senador

Por Mario Coz
Especial para MERIDIANO

Los problemas sociales, sobre todos los básicos, como los de la alimentación, siempre deficiente en el pueblo, forman parte de la preocupaciones del candidato panista a senador, Miguel Medrano, quien nos confió que está en pláticas con un químico en alimentos, Rolando Montemayor, "para que nos ayude a buscar un mecanismo de alimentación superior y a bajo costo, basado en la soya".

Reveló que se puede producir una super leche con capacidades energéticas y vitamínicas superiores a la de vaca, con mixtura entre soya y producto lácteo, que abarata hasta el 80 por ciento del costo y es de magnífica calidad, "habríamos de buscar la distribución adecuada, legislar para que esta leche llegue a las más necesitadas capas poblacionales", precisó. Luego, abundando, se refirió a otras vastas posibilidades de apoyo a la economía familiar, como son los huertos familiares. "Todo es muy complejo y muy sencillo a la vez", comentó. Para puntualizar diciendo que todo esto se lograría anteponiendo los intereses colectivos a los personales, que la entrega del servidor sea completa, que quien esté gobernando o legislando lo haga conciente de que es su deber y de que no le está haciendo ningún favor al pueblo.

-Sin ánimo de que sea adivino, doctor Medrano, qué le dice su corazoncito ¿Va a ganar el próximo dos de Julio?

-Mi corazoncito me dice que vamos a ganar. Siento que vamos a ganar.

-¿Respecto a las posibilidades de Fox, qué nos dice?

- Es hoy o nunca. Hemos visto, en el correr de los hechos históricos de México, que nunca ha habido una oportunidad tan grande. Cuando José V... tuvo su movimiento, no obstante el mucho... armó y de los muchos pensadores jóvenes... unieron, ganó el partido oficial. No ha ha... movimiento igual. En este momento esta... una auténtica revolución ciudadana, con F...

-¿Qué hace para enfrentar la grave po... que se vive en nuestra realidad cotidiana, ... en el campo, etc.? (cuando bien nos percata... es Dios para resolverlo todo).

-Busco el consejo, la asesoría de per... cuadas, busco soluciones prácticas. Estamo... do en la seguridad del anciano, tratando... desprotegido, al que no tiene un seguro que...

-¿Está de acuerdo en que debe contin... ro Social, que no deben privatizarse las ... oficiales de salud?

-Las instituciones de seguridad soci... sarias, porque llevan su atención a amplio... la población, pero se deben buscar otros ... vía privada, como en EU, que haya un ... ciones de seguridad, vía privada, vía oficial... a toda la población, un abanico de mecanis... quede desprotegida ninguna persona, ... y absoluta. Se puede.

-Pero ¿cómo se podrá dar cobertura ... todos modos sigue existiendo la pobreza?

-La pobreza es hermana de la enfer... eso tenemos que elevar la educación, ... empleos, las alternativas de alimentación, ... nismos como los que mencionaba en un ... leche de soya, etc. Es complejo pero sencill...

Impulsarán senadores y diputados del PAN actividad tabacalera

* Coinciden los candidatos en la importancia de las empresas que procesan la solanácea

Por Hugo Dorantes
MERIDIANO

Tepic.- En días pasados, los candidatos de la Alianza por el Cambio se dieron cita en la empresa procesadora de tabaco EXTAMEX-AZTECA en donde llevaron a cabo un recorrido por las instalaciones para conocer el proceso industrial por el que pasa el tabaco.

Rita Esquivel Reyes, Miguel Medrano Covarrubias, candidatos al senado de la república, acompañados del candidato prurinominal al senado Fauzi Hamad Amat, y de Rafael Valenzuela Armas, Candidato suplente por parte de Esquivel Reyes recorrieron en compañía del titular de dicha empresa, las instalaciones de esta empresa en donde reconocieron la importante labor de generación de empleos que esta industria realiza.

Los candidatos mencionaron la importancia que representa para el estado la producción de Tabaco, recordando que el 25 por ciento del Producto Interno Bruto (PIB) lo proporciona la producción de esta solanacea.

Mencionaron también que la generación de divisas en el campo de esta producción genera aproximadamente de 85 a 90 millones de dólares anuales al país.

Por último, los candidatos agradecieron a los directivos de dicha empresa el haberles proporcionado las facilidades para conocer dichos procesos, ya que afirmaron que es necesario contar con este tipo de experiencias para poder llevar a cabo legislación en aspectos laborales y de apoyo a la exportación al momento de llegar al Congreso de la Unión.

Los candidatos de la Alianza por el Cambio recorrieron en días pasados las instalaciones de EXTAMEX-AZTECA para conocer el procesamiento del tabaco.

Austera pero de compromiso es campaña de Abelino Ramos

Por Lourdes Vázquez
MERIDIANO

Tepic.- Una campaña austera, pero intensa, ha emprendido en el primer distrito el candidato a diputado federal por la Alianza por México, Abelino Ramos Parra, quien textualmente dijo "mi campaña la inicié con un bule de agua, un morral y caminando, así recorreré los poblados, a pie y en permanente contacto directo con el pueblo".

Seguro de triunfar en las próximas elecciones federales del 2 de julio, Ramos Parra auguró que alrededor de 42 mil votos son los que obtendrá en la contienda electoral, "pero luchará por conquistar 18 mil votos más en el distrito dos".

Descartó el candidato de la Alianza por México que el Partido Acción Nacional pueda penetrar en la zona rural y acaparar el voto verde, asegurando que el blanquiazul es un partido de ricos y los partidos que conforman la alianza es de los pobres, "el pueblo se identifica plenamente con nuestro candidato a presidente de la República, Cuahtémoc Cárdenas, quien sin poses o dobles caras es congruente con la necesidad de la sociedad". Manifestó el candidato de extracción perredista que una de sus propuestas de trabajo es alentar la revisión del Tratado de Libre Comercio que está afectando severamente a quienes menos tienen y enriquecen a los grandes capitalistas de México, además alzará la voz del pueblo desde el Congreso de la Unión para que el campo reciba más apoyos, los campesinos reciban créditos. Principalmente, "estoy a favor de que se revise la Ley Bancaria, para que haya créditos, circulantes en el estado y en todo el país, queremos esta Ley porque por cada peso que capten los bancos se pueda destinar un peso con 50 centavos para los ejidatarios, que la banca le preste a los campesinos". Reconoció que la sociedad está decepcionada de 70 años de ... de un sistema ... embargo, el ... dispuesto a ... esta situación, ... cambio en el ... mejoren las cond... que viven, ... mos que votar ... Alianza de los ... aseguró.

Rita Esquivel, candidata de Alianza por el Cambio al Senado en su recorrido ... a San Pedro Lagunillas.

QUE REVELEN IDENTIDAD DE VICTIMAS SEXUALES

Propone PRD se castigue con prisión a periodistas

Piden se reforme para el efecto el Código Penal Federal y la Ley Federal de Radio y Televisión

SUN

México.- La diputación federal del Partido de la Revolución Democrática (PRD) propuso que se castigue con prisión a todos aquellos comunicadores, de la prensa escrita o medios electrónicos, que den a conocer la identidad de alguna víctima de delito sexual. Además, planteó que todo aquel servidor público que de a conocer el nombre o nombres se le destituirá del cargo y se le consignará ante las autoridades judiciales para que se le enjuicie.

La diputación perredista, mediante su representante Elsa Patria Jiménez Flores, propone se modifique el artículo 266 del Código Penal Federal y el artículo 64 de la Ley Federal de Radio y Televisión para castigar con multa y prisión a los comunicadores que den a conocer la identidad de las víctimas.

Se especifica, en el planteamiento (mejor conocido en el argot legislativo como iniciativa de ley) se castigará a los comunicadores que den a conocer la identidad de cualquier víctima de delito sexual ya sea antes, durante o después del procedimiento penal.

También, proponen que se prohíba publicar cualquier información que de a conocer datos personales e informes que permitan identificar a personas víctimas de delitos sexual.

En los considerandos (las razones en las que se basan para hacer la propuesta) se explica que los castigos son indispensables, debido a que para algunos medios o comunicadores carentes de ética profesional, la víctima de un delito sexual se convierte en una oportunidad para elevar su rating.

Los medios no se concretan a informar, sino que explotan el morbo y, en ocasiones, hacen apologías de la violencia sexual, se agrega. Sólo que la irresponsabilidad de algunos medios masivos de comunicación y los seudocomunicadores tienen efectos devastadores sobre las personas que han sido objeto de violencia sexual.

No sólo se afecta su integridad moral y psicológica, sino también les provoca severas crisis emocionales y se crea un clima de indefensión que inhibe a la ofendida u ofendido para continuar con el procedimiento legal en contra de sus victimarios, se añade.

Y se precisa: "las víctimas de delitos sexuales llegan a verse imposibilitadas para salir a la calle, por miedo a ser identificadas y señalada, debido a la paranoia electrónica que no tiene límites".

Por eso, se consigna en la iniciativa, se busca crear una regulación específica que permita a las víctimas ejercer el derecho de mantener su privacidad, consagrada en la Constitución.

Los medios electrónicos pueden contar con el consentimiento de la víctima para que, en su caso, den a conocer la identidad del victimario, si este se encuentra prófugo de la justicia y si a través de estos medios se le puede identificar y aprehender, se añade.

Cuando el victimario se encuentre sujeto a juicio, los medios tampoco podrá utilizar a sus familiares (hijos e hijas, esposas, madres, padres, entre otros), pues nadie puede ser juzgado, ni siquiera ante la opinión pública, por un delito que quizá no cometió, se dice.

La víctima debe ser informada, por los medios de comunicación interesados en su testimonio, de su derecho a reservar su identidad, se expresa. Cuando algún medio obtenga información de la víctima, por medio del personal de la agencia del ministerio público, eso no lo autoriza a difundirlo. Y se establece: con esto se busca que los victimarios, sus defensores y los servidores públicos, así como los medios de comunicación, no afecten la estabilidad anímica, psicológica y moral de una víctima de delito sexual con amenazas, dudas, sobre su honorabilidad o señalamiento social, con ellos se evitar su derrumbe o desistimiento.

IFE
www.ife.org.mx

Recuerda, el voto es tu mejor voz.

México cuenta contigo para que tú puedas contar con el México que quieres.

VOTA ESTE 2 DE JULIO

Sostiene la Iglesia Católica

Enfrentará México elecciones auténticas por primera vez

- Hasta las campañas proselitistas ahora son de verdad, antes eran sólo simulaciones
- Aunque el proceso está plagado de encuestas, éstas no son confiables porque siguen siendo manipuladas

SUN

México.- Aunque lás campañas políticas están regidas por la mercadotecnia electoral y las encuestas, por primera vez en la historia de México existe incertidumbre sobre quién será el próximo Presidente de la República, señaló el presbítero encargado de la diócesis de Zacatecas, Héctor David Cárdenas Montoya.

Añadió que las campañas políticas sí son de verdad, porque antes eran sólo simulaciones, pues ya se sabía quién sería el ganador. Por ello, comentó que estas elecciones deben ser especiales,porque están enmarcadas dentro de tiempos nuevos, donde los ciudadanos tienen la esperanza de que cambie el rumbo del país.

Además de que dentro del año santo se debe dar paso a la reconciliación, la paz, fraternidad, bienestar social y sobre todo a la justicia, respetando el resultado de las elecciones. Pero el sacerdote también advirtió que los resultados de las encuestas no son confiables, pues existe el riesgo de que sean producto de la mentira o fragmentación de la verdad.

Ante ello, dijo que los ciudadanos deben tener criterio para elegir a conciencia al candidato que consideren el mejor para gobernar México y que garanticen y contribuya al bien común.

Asimismo, hizo algunos señalamientos, que han contribuido a que las campañas políticas gocen de credibilidad.

Al inicio de la contienda se utilizó un lenguaje basado en las injurias y ofensas, pero actualmente esto ha cambiado.

Sin embargo, comentó que las propuestas de gobierno que sustentan los candidatos presidenciables carecen de soluciones a los problemas que por antaño han sufrido los mexicanos.

«No es suficiente que prometan mejorar los servicios de salud, la educación, el crecimiento económico, erradicar la pobreza y ayudar a los campesinos, pues nadie dice como lo lograrán», estableció.

Finalmente, el prelado recomendó a los ciudadanos no faltar a las urnas el próximo 2 de julio, meditar su elección, reflexionar sobre las propuestas de las seis opciones políticas y elegir la mejor, con miras a que nuestro país cambie.

Reclaman PAN y PRD debate abierto y menos rígido

* El encuentro entre los candidatos a la Presidencia debe favorecer el intercambio de propuestas políticas

* A Labastida no le conviene profundizar en grandes problemas nacionales heredados por el régimen político que representa

SUN

México.- Diputados federales del PAN y PRD dijeron que el próximo debate entre los aspirantes a la presidencia tendrá que ser necesariamente abierto, y menos rígido que el primero ya que es la oportunidad decisiva para exponer sus respectivos programas de gobierno. Carlos Arce, del Partido Acción Nacional (PAN), y Adolfo González Zamora, del de la Revolución Democrática (PRD),afirmaron que se debe favorecer el intercambio de propuestas políticas a fin de minimizar el impacto que podrían tener los ataques personales. «El próximo encuentro entre los aspirantes a la primera magistratura debe ser una razón democrática, por lo cual se debe promover un cambio a la estructura original del formato»,comentó González Zamora. Sin embargo, explicó que esta exigencia no es compartida por el candidato presidencial del Partido Revolucionario Institucional(PRI), Francisco Labastida Ochoa, a quién no le conviene profundizar en los grandes problemas nacionales heredados por el régimen político que representa, tales como la extrema pobreza, la falta de vivienda e inseguridad. En tanto, el panista Carlos Arce consideró que el próximo 23 de mayo será decisiva la confrontación de personalidades, talentos, temples, ideas y argumentos. «El debate político será una de los principales instrumentos para la ciudadanía al momento de definir por la opción política que más la convenza», apuntó. Respecto al papel que deberá jugar en el evento Cuauhtémoc Cárdenas, candidato de la Alianza por México, el legislador Adolfo González recalcó que tendrá que mantener una actitud de confrontación y denuncia sobre los proyectos políticos neoliberales representados por Francisco Labastida y Vicente Fox, candidato de la Alianza por el Cambio. «Si Cárdenas se presenta ante la opinión pública a leer "una carta de buenas intenciones", automáticamente la contienda electoral solo beneficiara a sus dos principales contendientes»,estableció. Mientras, el panista Carlos Arce indico que Vicente Fox esta perfilado para el triunfo.

Dará Labastida respuesta a fraudeados con cajas de ahorro

** En gira por Jalisco y Sinaloa aseguró que no reducirá la inflación sobre la base de contener los salarios*

SUN

Francisco Labastida Ochoa se comprometió hoy a que su gobierno respaldará a los miles de mexicanos de bajos recursos que invirtieron en Cajas de Ahorro que ahora se encuentran en problemas, para que no pierdan lo depositado, y advirtió que dentro de su política económica, la inflación no se reducirá a base de contener los salarios de los trabajadores.

En una intensa gira de trabajo por esta ciudad y en Puerto Vallarta, donde se reunió con miles de jaliscienses, el candidato del Partido Revolucionario Institucional a la Presidencia de la República dijo que además de proteger a esos ahorradores, vigilará que no sean objeto de fraudes por esas Cajas de Ahorro.

En el Salón *Fiesta Guadalajara* de esta ciudad, dijo que en el pasado, el costo de superar las crisis económicas lo pagaron, fundamentalmente, los trabajadores asalariados y los campesinos, "lo pagaron quienes tienen menos en el país" y por ello se agudizó el problema de la pobreza en la nación. Ahora toca restituir a esos sectores el poder adquisitivo y por ello, dijo, la propuesta es que todos los años, los salarios crezcan más que la inflación.

"Vamos a establecer, señaló, una economía con rostro numano, que sirva a la gente, y por eso hay que hacerle cambios al modelo económico, de tal manera que no sólo crezcan las exportaciones, sino voltear los ojos hacia nuestra gente.

En presencia de más de cuatro mil integrantes de la estructura político electoral del PRI en Jalisco, Labastida Ochoa los exhortó no sólo a trabajar para ganar la Presidencia de la República y la mayoría en el Congreso de la Unión, sino para recuperar Guadalajara y la gubernatura de Jalisco.

Tenemos que recuperar la gubernatura, señaló, porque cuando la oposición ofreció un cambio en Jalisco, lo que no les dijo es que el cambio era en reversa; tampoco les dijo que no se iba a solucionar el problema de la inseguridad, ni a atender a las colonias populares.

Más tarde, en Puerto Vallarta, el candidato presidencial encabezó una comida con más de 4 mil integrantes de la sociedad civil, a quienes refrendó que ya es hora de que los beneficios de la economía se traduzcan en mejoría para los que menos tienen.

Los instó a trabajar por un país en el que se combata el crimen, la violencia y la inseguridad, además de reforzar los valores morales de la familia y los valores cívicos que nos cohesionan como nación.

Francisco Labastida de gira Jalisco y Sinaloa sugirió la urgente necesidad de apoyar a los aharradores de las cajas populares, víctimas en muchos estados de fraudes o pérdida de su recurso por quiebra de estas empresas.

Asimismo, enfatizó que su gobierno promoverá activamente el turismo como generador de empleos y palanca del desarrollo, pero recordó que para ello, es necesario fortalecer las obras de infraestructura, como construcción de carreteras y otras vías de comunicación.

COMPROMISO FIRME CON EL CAMPO

Por la tarde, el aspirante presidencial encabezó un mitin con más de 20 mil campesinos en Guasave, Sinaloa. A un costado del Parque Hernando de Villafañe, refrendó su compromiso de duplicar los recursos del Programa Alianza para el Campo en Sinaloa; mejorar los precios de los granos básicos, mediante un programa que determine esos precios antes de que comience la siembra.

También expuso que su gobierno otorgará especial apoyo a las mujeres campesinas.

Demanda PAN que Gobernación saque las manos del proceso electoral

* Su intromisión podría acarrear graves problemas e inconformidades, dijo Juan Bueno

* Denunció que «el régimen» sigue operando desde sus más altas esferas para sostener a Francisco Labastida

SUN

México.- La secretaría de Gobernación debe sacar las manos del proceso electoral, pues su intromisión podría acarrear problemas graves e inconformidades,declaró el diputado del Partido Acción Nacional (PAN), Juan Bueno Torio. «Los partidos opositores, enfatizó, no deben permitir que Gobernación asuma las funciones de una secretaría electoral del gobierno y el partido oficial». Denunció que "el régimen sigue operando desde sus más altas esferas para sostener al candidato presidencial del Partido Revolucionario Institucional (PRI), Francisco Labastida". «Si la dependencia presidida por Diódoro Carrasco insiste en aplicar mecanismos de desprestigio en contra de los partidos de oposición y sus candidatos para fortalecer la campaña del PRI se pueden desencadenar situaciones difíciles después de la jornada del 2 de julio», subrayó. Aseguró que la ciudadanía quiere el cambio político y no se pueden limitar sus aspiraciones, tal como pretende Gobernación. Condenó el propósito de Diódoro Carrasco de convertir a la dependencia a su cargo en una secretaría electoral que beneficie al gobierno federal y al PRI. «En vez de que sea un eje y ejersa una función de equilibrio entre todos los partidos para trabajar a favor de la transparencia en las elecciones, mencionó, es evidente el empeño de favorecer al régimen». Bueno Torio reconoció que, por el contrario, el Instituto Federal Electoral (IFE) ha actuado de manera adecuadamente imparcial. Aunque, advirtió que los resultados de la contienda acarrearán ciertas dificultades si las diferencias entre los candidato son muy precarias. Por otra parte, el panista confió en el triunfo de Vicente Fox,candidato presidencial de la Alianza por el Cambio, quién podría aventajar hasta con 8 puntos a Francisco Labastida Ochoa,candidato priísta.

Resumen de las principales noticias de Mé[xico]

NUEVO DEBATE ENTR[E] CANDIDATOS A LA PRESIDENCIA DE MÉX[ICO]

Los tres principales candidatos a la [presiden]cia de México sostendrán un segun[do] [...] televisivo el martes 23 de mayo, [...] sábado la prensa local. El debate [...] transmitido por dos canales de [...] nacional se realizará en la noche y [...] duración de una hora.

PRESIDENTA DE PANA[MÁ] VIAJARÁ EL LUNES A MÉXICO

La presidenta de Panamá, Mireya [...] viajará el lunes a México para estre[char] [...] de cooperación entre ambos país[es] [...] asperezas que lleven a la renuncia [...] Tratado de Libre Comercio (TLC) [...] país, dijeron el sábado fuentes ofic[iales] [...] gún un comunicado de prensa de la [...] ría panameña. Moscoso se reun[irá] [...] mandatario mexicano el lunes 22 [...] mera visita de Estado que realiza [...] desde que tomó posesión de su car[go] [...] septiembre.

OBSERVADORES DEMANDAN SACAR PARAMILITARES DE CH[IAPAS]

Observadores extranjeros insistie[ron] [...] necesidad de acabar con los [...] paramilitares en el estado mex[icano] [...] Chiapas y en que las tropas del ej[ército] [...] ocupan zonas de la región regres[en] [...] cuarteles. El pedido fue planteado [...] difusión de un documento que adv[ierte] [...] el riesgo de que la violencia se de[...] ese estado del sudeste de México, [...] mente por presiones de los paramili[tares] [...] soldados en comunidades zapatis[tas].

KISSINGER SE REÚNE [...] FAVORITOS A PRESIDE[NCIA] DE MÉXICO

El que fuera máximo ex estratega [...] tica exterior de Estados Unido[s] [...] Kissinger aprovechó una visita a Mé[xico] [...] reunirse con los principales candid[atos] [...] presidencia. El veterano político e[stadouni]dense mantuvo el viernes un encu[entro] [...] vado con el candidato conservador [...] Fox, el aspirante opositor con mayo[res] [...] bilidades de triunfo en los comicios p[residen]ciales del 2 de julio.

AÚN INCIERTO EL DEBA[TE] ENTRE CANDIDATOS A PRESIDENCIA MEXICAN[A]

Un segundo debate entre los tres [...] candidatos a la presidencia de Mé[xico] [...] mantenía el viernes en la incertidum[bre] [...] bido a la falta de acuerdos, dijeron [...] partidarias. «No hay un acuerdo tod[avía] [...] manera integral», dijo Pedro Cerisola [...] campaña del candidato conservador [...] Fox.

SENTENCIAN EN MÉXIC[O] [A] DOS OPERADORES DEL CARTEL DE JUÁREZ

Un juez sentenció a 12 años y [...] prisión a dos operadores financieros [...] tel de Juárez, una organización [...] drogas que encabezó el extinto capo [...] Carrillo Fuentes, informaron el vier[nes] [...] ridades. La Procuraduría General de [la República] (PGR) dijo en un comunicado [...] fallo de un juez de la capital mexicana [...] nó a los hermanos Carlos Ochoa y [...] Villanueva Colín.

SE SUMA A OPOSICIÓN [...] MÉXICO ASISTENTE DE COLOSIO

El más estrecho asistente del [...] candidato presidencial mexicano [...] se sumó el viernes a la oposición [...] del «juego de damas» [...] la «disciplina humillante» que [...] el partido que gobierna su país [...]

Alfonso Durazo, secretario particular [...] [...] 1994, decidió apoyar a Vicente Fox [...] [...] de México en las próximas elecciones [...] de julio.

s Diablos Rojos del Toluca

SEMIFINALISTAS

Domingo 21 de Mayo del 2000

DEPORTES Meridiano

LA PORRA BRAVA DE LOS DIABLOS ROJOS DEL TOLUCA, FESTEJO COMO NUNCA LOS SIETE GOLES QUE SU EQUIPO ANOTO AL PUEBLA Y SE PREPARAN PARA DISFRUTAR OTRA FINAL.

Toluca (Reuters) - De la mano del uruguayo Carlos María Morales y del paraguayo Saturnino Cardozo, el Toluca avanzó a la semifinal del Torneo de Verano del fútbol mexicano al golear 7-0 (9-0 global) al Puebla.

La victoria de ayer llegó con tres anotaciones de Morales, en los minutos 35, 62 y 83; otras tres de Cardozo, al 47, 49 y 74; y una de Víctor Ruiz, al 90.

Morales anotó los dos goles con que Toluca ganó por 2-0 en el partido de ida y con sus goles del sábado se situó como líder en la liguilla, con cinco tantos en su cuenta personal.

Toluca, dirigido porl Enrique Meza, era el favorito en esta serie de cuartos de final e hizo valer su condición de local. El líder del torneo regular, Toluca, busca su tercer título en línea en torneos de apertura, ya que fue campeón en el Verano de 1998 y en el Verano de 1999.

BORJA SE VA

MEXICO DF (Reuters) - El presidente de la Federación Mexicana de Fútbol (FMF), Enrique Borja, dijo que presentará su renuncia irrevocable, denunciando que ha sido sujeto de una campaña de desprestigio. Borja, que fue seleccionado mexicano en la década de 1970, ha sido blanco de acusaciones tras descubrirse una firma falsificada en el contrato del brasileño Osmar Donizete para integrarlo a la escuadra de los Tigres de Monterrey en el Torneo de Verano 2000.

En la actualidad, Borja es presidente de los Tigres, cargo que asumió tras guiar a los campeonatos de 1994-1995 y 1995-1996 al equipo Necaxa.

"El próximo lunes , durante la junta de presidentes, daré a conocer mi renuncia con carácter de irrevocable por todas las cosas desfavorables que se han dicho de mi persona", dijo Borja, QUIEN aseguró que mantendrá en su cargo en el club regiomontano y que no aceptará el rechazo a su renuncia a la presidencia de la FMF.

Por Miguel Curiel Aguilar

Los campeonatos del balompié de aficionados que organizan cada año las dos asociaciones futboleras en la entidad, están a punto de terminar. En estos momentos se encuentran en las liguillas para definir los títulos en las diversas categorías.

La tan cacaraqueada unificación del sector aficionado parece ser que quedará para otra ocasión, porque una cosa es la que se dice, y otras son las que se hacen, es como en el Sun Tzu, el arte de la guerra, en que para triunfar se tiene que recurrir al engaño, y algunos van más allá al ser adoradores deMaquiavelo.

Armando Javier Escobar Delgadillo, el mero mero del Instituto Nayarita del Deporte y la Juventud está buscando las soluciones caso, y es que sabe perfectamente que dividido como se encuentra el fútbol de aficionados de la entidad, vamos de reversa, porque a la hora de llegar a competencias nacionales de cualquier índole, desde infantiles hasta los veteranos, solo se presentará el 50 por ciento del real potencial de Nayarit en términos futbolísticos.

Y al paso que vamos, cuando quieran juntar a las dos asociaciones, las demás entidades del país ya habrán avanzando –de hecho lo están haciendo ahora- a pasos agigantados y cuando vayamos con el cuento de que estamos unidos y listos para competir nos van a dar con todo, y entonces nos daremos cuenta del daño que se ha hecho al balompié de Nayarit.

Probablemente, para esos tiempos (si es que no se acomodan pronto las piezas del ajedrez futbolero) ya no estén en las cabezas los actuales directivos, y los que se encuentren sacando la cabeza van a recibir los cañonazos con todo. Se vale sobar, más vale que los aspirantes desde hoy compren lodex o cualquier pomada para ponérsela junto con una concha de caguama para soportar el vendaval de críticas.

La AFAEN tiene que darle cabida a la AFEN como liga municipal, y pese a que ya ha formado la liga municipal de Tepic, según los reglamentos de la Federación Mexicana de Fútbol, puede haber miles de ligas deportivas; aquí el detalle estriba en el sistema que seguirán, porque la AFEN tiene jurídicamente vida propia, instalaciones propias, que en los tiempos del coronel (hoy general) Rogelio Flores Curiel, todos firmamos un acta constitutiva que a la postre fueron para escriturar el edificio, el cual le costó a los futbolistas no a los directivos, porque en cada arbitraje en aquellos años se cobraba una cuota extra para la construcción. Creo que hoy en día unos cuantos modificaron dicha acta y las escrituras para ponerlas a su nombre, lo anterior no me consta, porque no se tiene acceso a estos documentos. Se dice por ahí que la actual directiva que encabeza el ing. Huizar no tiene documentos que avalen la propiedad del Edificio así como del autobús.

La AFEN puede participar independientemente como Liga, perteneciendo a la AFAEN, pero será autónoma, y puede sacar sus selecciones, que enfrentarán a las de AFAEN, pero el rumbo seguirá como ahora: DIVIDIDO, y otro asunto será en lo que se refiere a las franquicias de primera División, porque aunque no hay nada escrito, todos sabemos que en la categoría mayor del balompié de aficionados hay fuertes intereses económicos de por medio.

La famosa AFEN, que tuvo canchas propias, recuerdo que los terrenos fueron donados por Braulio Pérez Valdivia, - cuando estaba en plena campaña de proselitismo político, el que fuera gobernador de Nayarit, el Lic. Celso Humberto Delgado Ramírez- y estaban ubicados donde actualmente es el Hotel Fiesta Tepic, a un costado del Tecnológico de Tepic, ahí anduvimos junto con Gaudencio Villa, el ingeniero Becerra, el profesor Flores, los presidentes de las ligas de aquellos años como Mariano Blanco, Arturo "gordo" Castañeda, y su hermano Héctor, Cristóbal, el mandamás de la liga de intermedia, Jauregui de la tercerola, Enrique Mora, Genaro Martínez y otros que escapan a la memoria, haciendo los hoyos para colocar los postes y travesaños de madera para las porterías, mientras la maquinaria trabajaba emparejando los terrenos.

Posteriormente Braulio Pérez Valdivia, presidente municipal del XXIX Ayuntamiento de Tepicentregó escrituras para que la AFEN fuera propietaria de estas canchas, con la idea a futuro de empastarlas, dotarlas de vestidores, baños y restaurant, convirtiéndose en un complejo deportivo de magnitudes extraordinarias. Después ya no se supo donde quedó la bolita porque el gobierno del estado decidió entregar los predios para la construcción del hotel antes mencionado y se dieron otros terrenos que se dice fueron vendidos, ¿ a quien?, queda la duda, y del destino de la lana también.

Las dos directivas: AFAEN y AFEN, o AFEN y AFAEN, como usted guste, tienen que ponerse de acuerdo, debe existir el diálogo, sin que haya ventajas, ya es tiempo, el arte de la guerra debe quedar aquí, en esta negociación a un lado, sin egoísmos, más que, como único interés se venga de una buena vez por todas la UNIFICACION DEL BALOMPIE DE AFICIONADOS.

No puede ser de otra manera, y Armando Escobar lo dijo claro el domingo pasado cuando se inauguró la Copa México, se tiene que dar la Unificación, y él (Escobar) lo sabe perfectamente, no anda mal en sus aseveraciones, sabe lo que conviene y para meter al aro a los protagonistas en un momento dado va a tener que pisar callos, que van a respingar y a dar mentadas de menta, pero no hay de otra, se tiene que dar el paso definitivo, y si la política no funciona con los soberbios e igno... entonces se actuará con el criterio de la aut... con firmeza, pero con la vara de justicia y que... canalice en el fútbol de aficionados, en bien d... tro deteriorado fútbol, aunque algunos mio... guen soñando con los cuernos de la luna, y cre... a estas alturas somos los mejores product... futbolistas de la República, dato más increíble... solo basta ver el registro de jugadores profes... que tiene la primera división, y ahí se da un... cuenta de que ni somos los mejores, y si e... entre los menos productivos.

Que hay muchos que se van al América, a las ... al Cruz Azul, al Atlas, si, se van a probar a ... básicas, pero el último jugador profesional p... mera división que salió de Nayarit fue Miguel... Zepeda, y eso, porque le tocó todavía la parte f... proceso deportivo a largo plazo que inició en ... gobernador, don Rogelio Flores Curiel, lo sigu... lio M. González, que aunque no le gustaba el fú... lo apoyó, le metió dinero, y Raúl Ibarra lo sup... lizar, luego siguió Celso Delgado, y de igual m... le dio apoyo al fútbol profesional, teniendo... presidente al doctor Miguel Angel Castellanos... do, el plan fue de llegar a primera división, pe... hora buena, de la definición de inversión de ... sólido, como siempre, nos quedamos como el c... "nomás milando" porque los gigantes del cen... país y del occidente de México le meten can... industriales de dinero al deporte profesional, ... caso el fútbol, mientras que aquí ofrecemos... podemos, esto pensando retrospectivamente, ... desde que llegó el último gobierno priista a N... este no quiso saber nada del Deportivo Tep... llamaron vagos, flojos, etc. Y nunca se otorgó ... los resultados ahí los tenemos, ahora con A... Echevarría, como gobernador, y con su impres... estructura económica en el grupo "Alica" tra... hacer empresa, y que nuestro balompié vuelva ... edén futbolero de México, están sembrando, ... los anteriores dejaron un vil desierto.

Para consolidar los fines ilustrados en el último... fo, es necesario que el fut de aficionados esté e... camino, firme, sólido, unido, y AFEN y AFAEN ... poco tiempo para sentarse en la mesa de diálo... tiempo apremia para tomar soluciones, señores... dense del Sun Tzu, porque de todas maneras, ... des les gusta el fútbol y le ponen de su ... disfrutenlo, sin amarguras.

Esto último también va para los árbitros, que ... fuertes divisiones al interior, antes había solo un ... que fue fortalecido, por Félix Real Esqueda, pe... algunos, se convirtió en cacique de los nazarenos... la división, aquí como en el caso señalado arriba, ... que aplicar el criterio, y fortalecer la unidad, es el ... camino, junto con la educación y el trabajo pa... Nayarit, y en este caso el Fútbol, sobresalga, que ... adelante, ese es el cambio, así empieza, con otra ... lidad, que esta sea positiva y no andarnos dando ... bajos, que han hecho a lo largo del tiempo q... nayaros tengamos fama de que hasta para tra... dinero somos difíciles. Vamos siendo equipo. Lo ... dicho y ahí queda, hasta el domingo en otra fuen...

Se posponen cursos del SICCED hasta Agos...

Por Arturo Jáuregui
MERIDIANO

La coordinadora de capacitación deportiva en Estado de Nayarit, María Inés López Hernández dio a conocer que la fecha que se tenía para realizar los cursos del Sistema de Capacitación y Certificación para Entrenadores Deportivos (SICCED), en los Niveles I, II y III se pospone, porque se alargó el plazo a consecuencia de la Olimpiada Infantil y Juvenil 2000.

Luego de haberse encimado las fechas de olimpiadas con el SICCED en diferentes estados de la República Mexicana, la acreditación será del 10 al 20 de Agosto, y las inscripciones se han reabierto hasta finales del mes de Junio.

En el Nivel III se contempló a los deportes de:
Futbol.
Baloncesto.
Lima Lama.

En esas tres disciplinas deportivas ya se cuenta con entrenadores inscritos, pero aún así se abre la oportunidad a que lo puedan hacer muchos más.

El progreso del SICCED en la entidad cora ha sido positivo, y ello se debe a que se ha realizado consecutivamente, pero de acuerdo al calendario nacional de la Comisión Nacional del Deporte (CONADE), además de que se amplió la lista de conductores en los terceros niveles en diversas disciplinas.

La mayoría de los entrenadores que se encuentran en la Olimpiada Infantil y Juvenil 2000, tienen acreditado el tercer nivel, siendo la consecuencia que en los dos periodos anteriores ya fueron muy promovidos.

En los periodos pasados, María Inés comentó que se abrió curso en Compostela, y en esta ocasión se realiza en Tecuala, contemplándose posteriormente en el municipio de Acaponeta.

Con la próxima edición olímpica infantil y juvenil, la bella joven López Hernández manifestó que tiene ya en mente esa competencia, y más aún en la estatal y las fases mayores, porque se exigirá el Nivel II y III, porque quedan dos periodos que operar dentro del año en curso, para que entrando

Enero 2001 se tenga el tercer nivel en todos los niveles, y con ello dejar atrás los contratiempos de los entrenadores participantes en olimpiadas.

Por último, la coordinadora de capacitación exho... profesores de educación física y a todos los ent... res para que no dejen pasar la oportunidad de ac... con el SICCED, sistema que es requisito olímpi... nal infantil y juvenil.

Ansia en la familia frontenis... cora por celebración del campeonato nacional

Por Arturo Jáuregui
MERIDIANO

El Club Deportivo Popular Alameda, se encuentra actualmente en rehabilitación, y ello se debe a que será sede de un Campeonato Nacional Abierto, el cual ha sido denominado "Gustavo 'Charrito' Miramontes", en el que seguramente se tendrá la participación de este frontenista campeón mundial, pues es originario de tierras nayaritas.

Además, la familia frontenística se encuentra preparada para brindarle todo el apoyo a los raquetistas coras que participen en el campeonato nacional, el cual se ... luego de varios años que la Asociación de Fronte... Estado de Nayarit no había tenido un cambio de ... Directiva, y con la iniciativa del señor Raymundo ... Casillas se ha hecho realidad.

Asimismo, la afición ya anhela el día de ... competencia, debido a que es grande la espe... observar compitiendo a Gustavo Miramontes ... "Charrito" por primera vez en Nayarit, y se espe... refrán "nadie es profeta en su tierra" no acomode ... ocasión.

fútbol Rápido Varonil... Regreso a Casa!

iel Aguilar

...uentran de regreso en Nayarit, ...participante en el fútbol rápido ...ó con la representación estatal ...mpiadas Infantiles y Juveniles, ...esarrollan en la ciudad de ...ra, Jalisco y que finalizan el ...a 26 del mes en curso.
...é rápido no logró calificar para ...e ronda eliminatoria, porque de ...os a round robin que sostuvo, ... logró ganar uno y perdió dos ...
...elección del estado de Guerrero, los "coras" perdieron por marcador de 4 goles a 3; ante el representativo de Baja California, los nayaritas sacaron la casta y salieron airosos por marcador de 3 goles a 1.
Volvieron a las andadas, y ante los "dorados" de Chihuahua, perdieron otra vez, ahora por marcador de 5 goles a 3.
Sin embargo, los muchachos hicieron el esfuerzo, y no queda otra mas que seguirse preparando para el próximo torneo, ya sea de carácter regional o nacional, y a seguir buscando más elementos de calidad, con la finalidad de reforzar a los jóvenes que ahora fueron a Guadalajara, Jalisco.

...sto el III Congreso Regional de Educación Físicai

...iel Aguilar

... del mes de junio, en el Cinema ...s de la capital Nayarit se va a ...r el III Congreso Regional de ... Física, Salud, Deporte y Re... en el cual participan los estados ...ión y que es convocado por la ...a de Educación y Cultura, de la ...tular el profesor Alfredo Reyes ..., y avalado por el Consejo Na... a el Desarrollo de la Educación ... deporte escolar en la Educación

...or fue informado en exclusiva a ...NO por el director de Educación ... porte y Recreación de la SEC, el ...y Licenciado Miguel Angel Orta ...gregando que el lema es: "Signi...iversidad y Universalidad de la ... de la Educación Física para el Tercer Milenio".
Orta Barrón subrayó que el primer taller en este III Congreso regional será en Didáctica de la Educación física, que comprende problemas didácticos de la enseñanza de los juegos deportivos en la Educación Física, Las Situaciones simplificadas del juego, propuesta didáctico metodológica para la enseñanza de los juegos deportivos, el aprendizaje autónomo en Educación Física y la formación de actitudes positivas a través de las Situaciones Simplificadas de Juego.
El segundo taller, denominado Administración Educativa, abarca la Evaluación en Educación Física, la supervisión Educativa en Educación Física y la vinculación educativa en Educación Física.
Mientras el tercer taller tiene para tratarse los temas del deporte escolar, como el Hand Ball, alternativa de enseñanza en la escuela, instalaciones, reglamento y material deportivo, iniciación deportiva escolar y selección de talentos.
El cuarto taller que lleva por nombre Investigación Educativa comprende el análisis de los siguientes temas: Modelos de investigación cualitativa en educación física, ednográfico, participante, investigación acción, fenomenológico, hermeneutico así como modelos de investigación, cuantitativa en educación física, diseños experimentales y casi experimentales.
El quinto taller en Psicología educativa trata la Inteligencia, creatividad y Talento; La actividad çognositiva independiente en el estudiante; Formación de los procesos psicológicos complejos (atención, memoria, pensamiento); problemas de aprendizaje y trastornos de conducta (atención, memoria, percepción, etc.) actividad, conciencia y personalidad.
El taller número 7, tiene como temas la recreación, desglosando en medios y elementos de la recreación; el juego como actividad formativa; la recreación como proceso de formación y el tiempo libre y ocio.
El séptimo taller contempla los temas de Sociología, y va en los subtemas como sociología de la educación; el proceso de socialización a través de la educación física y la educación física y sus consecuencias socioculturales.
Finalmente el taller octavo, en ciencias de la salud toca los temas como la actividad física en la tercera edad; la atención a personas con discapacidad; la actividad terapéutica y la actividad física terapéutica y profiláctica.

...otocross Nayarita ...n las Olimpiadas!

...uriel Aguilar

...go 21 de mayo, en Guadalajara, Jalisco ...o de las Olimpiadas Infantiles y Juveni... ...rá disfrutar del Motocross, que asiste a ...to nacional en calidad de invitado, es ...nedallas que se obtengan no entran en la ...ad oficial.
...etencias se van a desarrollar en la pista ... en la perla tapatía, a partir de las nueve ...ana de hoy domingo y participarán en las ... siguientes: en 50 C.C., infantil (de 4-6 años), a cinco vueltas; 50 CC (7 a 9 años), a seis vueltas; 60 C.C. en juvenil, a siete vueltas, Juvenil 80 C.C. a 12 minutos más una vuelta; 125 C.C. y 250 C.C., estas dos últimas son para jóvenes hasta 19 años de edad, y van a recorrer la pista por 15 minutos más una vuelta.
Los competidores que representan a nuestro estado y que son parte de la Asociación Estatal de Motociclismo son: José Antonio Contreras, Ruben Preciado Fletes, Arturo Corona del Toro, Pedro Guerrero de Haro, Jair Anaya, Pablo Alberto Limón Lomeli, Pablo Roberto Basulto González, José Luis Rangel Verdín y Asdrubal Ruelas Magaña.

PROFEPA
INDEJ
INSTITUTO NAYARITA DEL DEPORTE Y LA JUVENTUD
NISSAN
Automores Sierra, S.A. de C.V.
Meridiano de Nayarit

La Procuraduría Federal de Protección al Ambiente PROFEPA, Cia. Editorial Alpesor Meridiano, Automotores Sierra "Nissan" con el aval y en coordinación con

EL INSTITUTO NAYARITA DEL DEPORTE Y LA JUVENTUD

CONVOCAN

A conmemorar el Día Mundial del Medio Ambiente, en donde podrás participar: CAMINANDO, TROTANDO O CORRIENDO

Bajo las siguientes bases

I.- Lugar y fecha. Se llevar a cabo el domingo 04 de Junio a las 10:00 horas A.M. en el Gimnasio Estatal Niños Héroes, del Paseo de La Loma de esta ciudad capital.

II.- Recorrido: Todos los participantes darán 3 vueltas al circuito de la Loma.

III.- Inscripciones: Son gratuitas y quedan abiertas a partir de la publicación de la presente convocatoria en la PROFEPA Delegación Nayarit. Calle Herrera esq. con Oaxaca. Tel. 14-35-91 y 14-35-92. Y en el INSTITUTO NAYARITA DEL DEPORTE Y LA JUVENTUD macro Gimnasio de la Feria, en el antiguo Aeropuerto de Tepic. Tel. 13-58-60 y se cierran una hora antes del evento.

IV.- Premiación: habrá playeras para las primeras 200 personas que se inscriban, a todos los participantes se les dará un reconocimiento y además tendrán derecho a ganarse un regalo sorpresa mediante un sorteo que se realizara al final del evento.

PROCURADURÍA FEDERAL DE PROTECCIÓN AL AMBIENTE
Biol. J. Antonio Ibarra Cerecer
Delegado Federal

MERIDIANO
Director Comercial
José Antonio Soriano Ramos

AUTOMOTORES SIERRA
Gerente General
Manuel Sierra Quintana

INDEJ
Director General
Armando Escobar Delgadillo.

Softbolistas de Telmex sin apoyo de su empres[a]

Por Arturo Jáuregui
MERIDIANO

El conjunto de Softbol Telmex (Teléfonos de México), es la primera ocasión que incursiona en el Tradicional Torneo Popular, que se celebra actualmente en su 5ª Edición y es denominado "José de Jesús Becerra", y con gente nueva de experiencia y juventud, han logrado levantar a un equipo competitivo en liga y playoffs, lo cual se dio luego de derrotar a los subcampeones del año anterior, Los Coqueros de Tuxpan.

La entrada de los jugadores de la empresa telefónica se dio luego de que los del departamento de centrales, hicieron llegar su inquietud a diversos compañeros de trabajo, y poco a poco se fue integrando el conjunto, que hora se encuentra entre los más competitivos del torneo.

En lo que respecta a la respuesta, fue realmente positiva por parte de los diversos departamentos, pero con mucho esfuerzo y cooperaciones, así como con la mínima ayuda del sindicato han estado saliendo adelante.

A través del sindicato, la totalidad de los jugadores aseguran que hicieron llegar una petición a la empresa citada, aunque realmente no respondió para nada a las solicitudes de los softbolistas, que se encuentran fomentando la práctica del deporte dentro de una iniciativa privada, y ello debido a que niegan contar con presupuesto para el deporte, siendo que es deducible de impuestos.

De tal manera, que en la parte económica, es la cooperación de los mismos jugadores lo que hace que salgan adelante partido tras partido, y los resultados se han dejado observar, porque estar en playoffs no lo hace cualquier equipo, de tal manera que se espera que la empresa apoye en algo.

Los integrantes de Softbol Telmex, esperan que para el próximo torneo, en el que tienen contemplado participar, la empresa a la que pertenecen como trabajadores les brinden un apoyo más completo, tal y como se hace con la II Copa México Telmex 2000, en la que se apoya al futbol.

Incluso, de Teléfonos de México podría tener participación en la siguiente edición del Tradicional Torneo Popular de Softbol con dos conjuntos, Telmex "A" y Telmex "B", ello debido a que se tiene material humano de calidad, y con ello poder reforzar ya sea a un cuadro u otro, expresaron todos los jugadores.

Con incursión actualmente en playoffs, están dentro del Grupo "B", donde compiten los conjuntos que destacaron a lo largo de la temporada regular, y existe también el "A", donde se encuentran los que ya tienen tiempo y experiencia en softbol.

Por último, los softbolistas de Telmex expresaron su tristeza al observar el poco apoyo a los deportistas de la misma empresa, pero tal vez desconozcan que promoviendo a sus mismos trabajadores se hacen publicidad gratuita, porque el deporte es continuamente seguido por los diversos medios de comunicación, y eso es para todas las empresas.

TELMEX, se encuentra actualmente en los playoffs del V Torneo Popular de Softbol, siendo la primera vez que participan. (FO[TO:]MERIDIANO/Jáuregui)

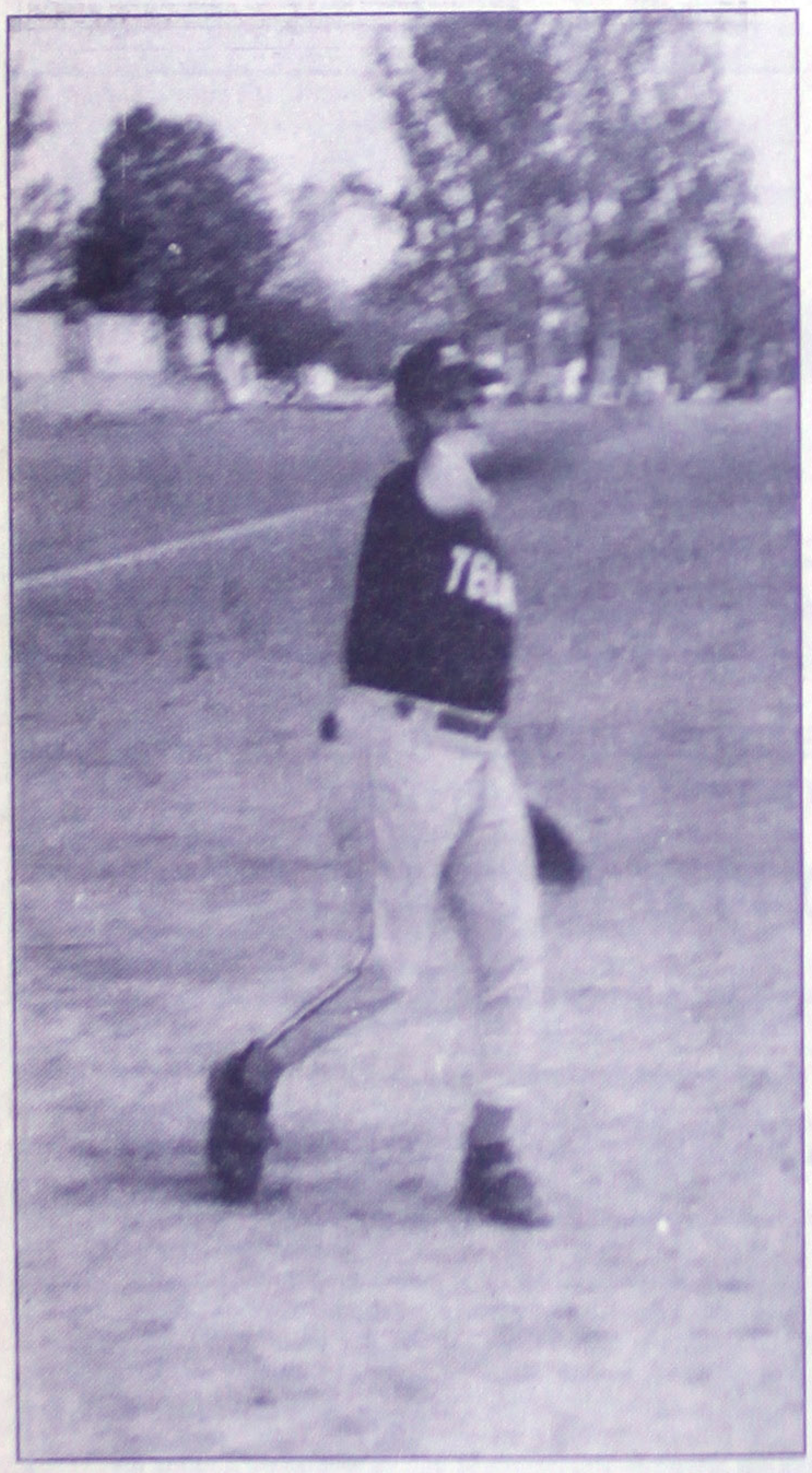
UN CUBANO, en las líneas del conjunto de Telmex en el Softbol. (FOTO: MERIDIANO/Jáuregui)

LANZADORES DE EXPERIENCIA, es una de las características que se observa en el cuadro d[e] Telmex. (FOTO: MERIDIANO/Jáuregui)

A PESAR DE LA FALTA DE APOYO, los jugadores de Teléfonos de México ha destacado en su debut dentro del Softbol. (FOTO: MERIDIANO/Jáuregui)

[...]TENSA JORNADA DE [...]OLF EN EL CAMPESTRE

[...]uilar y Mario Anguiano
[...]O

[...] el Nayar Club Cam[...] To[...]neo de Golf "Lluvia [...]", [...] la participación de [...] 48 jugadores. Des[...] [...]lía los fairways del [...]estre lucieron sus mejores galas para recibir a jugadores de Mazatlán, Guadalajara, Tepic y por supuesto del "Meridiano Golf Team" que encabeza la lista del mejor O´yes y tercer lugar por equipos.

El Profesional de Golf Sixto Torres cuida muy bien la organización y colocó las banderas de los greens en lugares de alta dificultad, para que los jugadores utilizaran sus mejores recursos técnicos.

Se jugaron ayer los primeros 18 hoyos del torneo y el día de hoy serán la última vuelta que definirá a los ganadores de esta disputada competencia.

Los tres primeros lugares del torneo realizaron buenos scores, a pesar de la ubicación de las banderas, por lo que hoy la definición se puede dar entre los equipos ubicados en los cinco primeros lugares, si es que mantiene su score bajo el par del campo

Intensa lucha tuvieron por los fairways Salvador Benítez, Francisco Arias, Mario Chaurand, Armando Ahumada, Mayte de Menchaca y Manuel Menchaca.

[...] aparecen Pedro Encarnación, Themo Ibarra, [...]nández y el mejor jugador del Club Campestre en [...]amírez.

[...] del Meridiano Golf Team liderea la tabla de mejores

[...] por la punta se encuentran Armando González, Abraham [...] Tesorero del Comité de Golf Raúl Aguirre.

Las puntuaciones de ayer quedaron de la siguiente manera

5 golpes bajo par
Alejandro Argentin
José Argentin
Zoila de Argentin

4 golpes bajo par
Salvador Fernández
Cuauhtémoc Ibarra
Pedro Encarnación

3 golpes bajo par
Jesús Ceja
José O. Menchaca
Fausto Bustamante
José Menchaca

3 golpes bajo par
Raúl Gárate
Gustavo Cortes
Ezequiel Bravo

3 golpes bajo par
Raúl Aguirre
Abraham Morfin
Armando González

3 golpes bajo par
Carlos Urias
Elena Lechón
Jean Paul Chaurand

2 golpes bajo par
Juan Ramírez
Ariel Reyes
Gerardo Vázquez

2 golpes bajo par
Armando Parra
José Escobedo
Humberto Sánchez

1 golpe bajo par
Salvador Córdoba
Netza Mercado
Luis Carpena

1 golpe bajo par
Mario Chaurand
Mayté de Menchaca
Manuel Menchaca

Par de campo
Pablo Chaurand
Cristina Chaurand
David Castro

Par de campo
Francisco Rodríguez
Francisco Quiñones
Luis Adachi

Par de campo
Carlos Treviño
Rodolfo Ahumada
José García Armenta

1 golpe sobre par
Armando Ahumada
Salvador Benítez
Francisco Arias

2 golpes sobre par
Guillermo Rendón
Bertha Jáuregui
Irán Medrano

4 golpes sobre par
Jesús Parra
Javier Magallanes
Omar Modad

Casi siempre unidos Humberto Sánchez, José Escobedo, Armando Parra, Luis Adachi, Paco Quiñones y Francisco Rodríguez.

Seis birdies, pero tres bogies les quitó el liderato a José O. Menchaca, Fausto Bustamante y Jesús Ceja.

Los mejores O´yes (tiro más cercano a la bandera en un par 3) del día de ayer fueron:

Jesús Ceja Torres	0.77 cms.
Alejandro Argentin	1.50 mts.
Armando Ahumada	1.63 mts.
Mayte Menchaca	2.16 mts.
Salvador Fernández	2.32 mts.
Jean Paul Chaurand	2.50 mts.
Carlos Urias	2.57 mts.
Zoila Argentin	2.67 mts.
Paul Chaurand	2.80 mts.
Guillermo Rendón	2.81 mts.

Para el día de hoy la segunda ronda de este torneo iniciará a las 9:00 horas y por la tarde se hará la premiación de este que es el primero torneo organizado por la nueva mesa directiva del Comité de Golf, encabezada por Pablo Chaurand y que se ha anotado un 10, con la organización de este evento.

LAKERS GANO EL PRIMERO

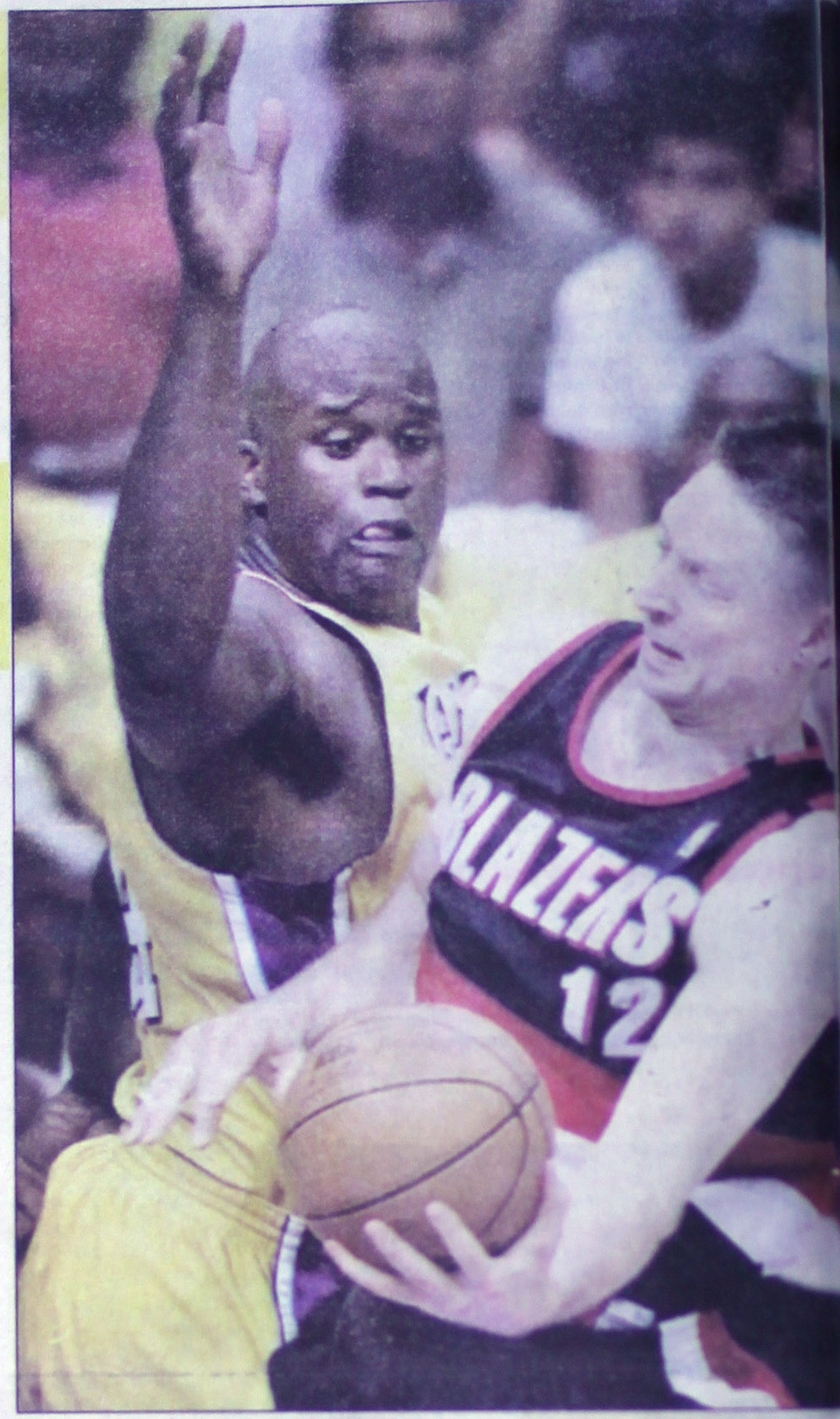

Los Angeles, 20 Mayo (SUN) -Shaquille O'Neal fue el gigante victorioso de la tarde sabatina que dio a los Lakers de Los Angeles un debut triunfador sobre los Trail Blazers de Portland, con score de 109-94 en juego que abrió las hostilidades en la Conferencia del Oeste de la NBA.
Shaquille acertó 12 de 25 tiros libres en el último cuarto, sufrió una infracción prácticamente cada vez que los Lakers tenían el balón en los últimos cinco minutos, terminando con 41 puntos, 11 rebotes y siete asistencias.
Además los suplentes de los Lakers jugaron un magnífico segundo cuarto y dieron a su equipo una ventaja de 24 puntos que Portland no pudo descontar, para así irse a esperar por el segundo partido de la serie al mejor de siete, que será el lunes en el Staples Center, donde los Lakers tienen un récord de 7-0 en playoffs.

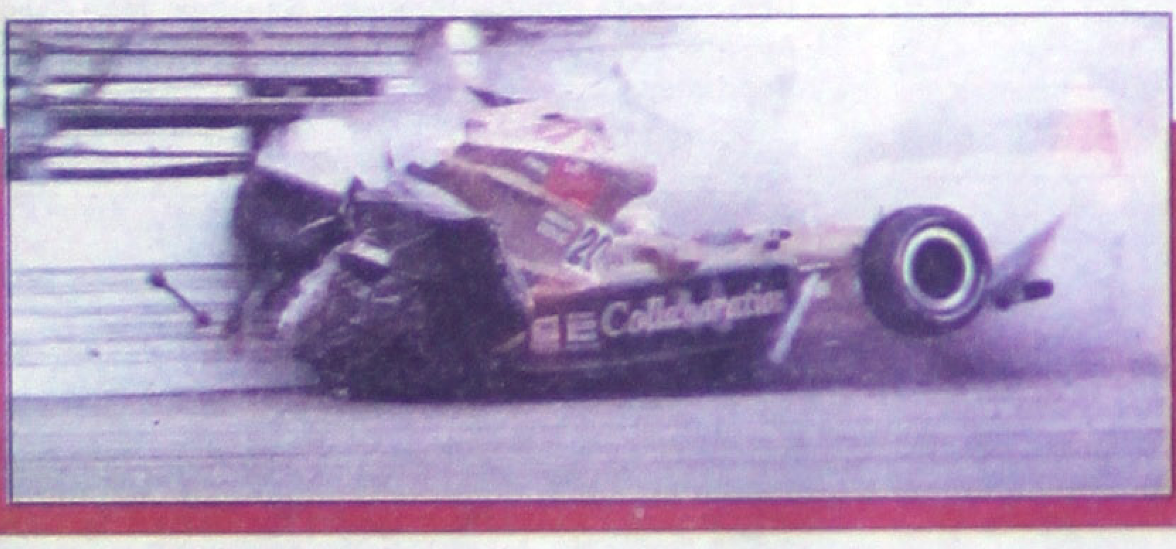

Hideshi Matsuda de Japón sufrio un accidente ayer en la prueba calificatoria de las 500 millas de Indianapolis.

Baltimore, 20 Mayo (SUN) - Red Bullet arruinó las esperanzas que tenía Fusaichi Pegasus de quedarse con la Triple Corona al ganar el Preakness ayer, dejando así en un segundo lugar al gran favorito. El potro, montado por Jerry Bailey, sorprendió a Fusaichi Pegasus, ganador del Derby de Kentucky el 15 de abril y favorito 1-5 en esta carrera.
Fusaichi Pegasus era el primer ganador del Derby en ser favorito en Preakness desde 1994. El último favorito en ganar la carrera fue Spectacular Bid, en 1979.
La victoria de Red Bullet significa que la falta de Triple Corona se extenderá al menos a 23 años.
Affirmed fue el último potro en ganar el Derby, Preakness y Belmont Stakes, en 1978.
El ganador, propiedad de Frank Stronach, pagó 14,40 dólares, 3,20 dólares y 2,80 dólares, y se ganó 650.000, para elevar las ganancias de su carrera a 963.800, en cuatro triunfos y un segundo puesto en cinco salidas.

Monica Seles en la final de Ron

ROMA (Reuters) - La tenista estadounidense Mónica
enfrentará hoy a la francesa Amelie Mauresmo en la
torneo Abierto de Roma, dotado con un millón de dó
premios. Seles, quinta preclasificada, venció ayer en
les a su compatriota Corina Morariu por 6-3 y 6-1,
Amelie Mauresmo, preclasificada 12, frenó la excelen
ción de la colombiana Fabiola Zuluaga, al derrotarla
corridos por 6-1 y 6-2.
Mauresmo mostró frente a la sudamericana una
forma y la dominó con potentes pelotazos desde el fon
cancha para llevarse el triunfo en sólo 63 minutos.

Edición: Karina López
Diseño: Imelda Ramírez
e-mail: merisoc@usa.net
Teléfono: 12-01-45 ext. 112

ALFARO
Digital Performance
Impresión a gran formato
Credencialización en plástico
Revelado e impresión de fotos
Plastificado frío o caliente
Espectaculares y carteles
Ampliaciones fotográficas digitales
Zacatecas 19 Nte
Tel / Fax 12-01-39
Tepic Nayarit

Ofrecen Noche Nayarita los clubes arios Tepic, Tlatoani, Nayar y Xalisco

noche del viernes los clubes Rotarios latoaní, Nayar y Xalisco, anfitriones de la erencia del Distrito 4150, ofrecieron una "Gran Noche Nayarita" a todos los asistentes de esta jornada, provenientes de los clubes de los estados de Jalisco, Sinaloa, Colima y Nayarit.

de Tepic y Tlaquepaque: Acela Navarro de o, Rosita de Sánchez, Susana de Martín del Jenny Pessel, Martha Quiroga, Gloria de Fino Quiroga, Solomón Pessel, José Luis Fernando Silva.

La Noche Nayarita tuvo lugar en la Plaza Principal de este ciudad, donde desde las 19 horas la fiesta comenzó con la presentación del ballet folclórico Mexcaltitán. Más tarde todos disfrutaron variedad de antojitos mexicanos en puestos que se instalaron alrededor de la plaza, mismos que fueron atendidos por los rotarios anfitriones. El momento fue amenizado con un mariachi.

Este evento se realizó para cerrar con broche de Cuarta Sesión Plenaria, del viernes, cuando se impartieron las conferencias "Las Naciones Unidas Rumbo al tercer milenio" y "Programa de Intercambio de Jóvenes". También se entregaron preseas y fue clausurada la sesión por Victorino Sánchez, Gobernador del Distrito 4150, en la sede, Teatro del Pueblo.

Este domingo será clausurada la IX Conferencia de Distrito en el Teatro del Pueblo a las 11:45 de la mañana.

Más gráficas, página dos.

otario Tepic. (Fotos de Héctor Rafael Torres).

Mari García, Alma de Rosas, Chepi de Rodríguez, Carmelita de Sánchez, Sofi de Valderrama, Ale Ramírez, Juan Peña, Rafa Rosas, Víctor Cuevas, César Sánchez y Aqr. Valderrama.

Ballet Mexcaltitán, de gira por Centroamérica

Otra gran sorpresa nos tenía reservada el internacional ballet Mexcaltitán, después de disfrutar de su programa del Milenio, el espectáculo de inauguración de la Feria Nacional Tepic 2000; y hace pocos días su programa infantil de Cri-Crí, ahora parte a Centroamérica a representar a México en distintos festivales de danza folclórica.

El viernes en las instalaciones del DIF Estatal, se congregaron una parte de los integrantes y su director, Profesor Sergio Eugenio García, para recibir el abanderamiento oficial por parte del gobernador del estado, Antonio Echevarría Domínguez.

En un sencillo pero significativo acto, no faltaron los parabienes para este extraordinario grupo artístico, quienes manifestaron su compromiso con México y especialmente con Nayarit, su estado. Esta gira por Centroamérica, nos comentaron, es promovida por la Secretaría de Relaciones Exteriores Delegación Tepic, las Embajadas de México en Honduras, El Salvador y Guatemala; contando en esta ocasión con todo el apoyo del Gobierno del Estado de Nayarit, importante acción que menciona el ballet.

Un amplio repertorio de danzas y bailes nayaritas harán disfrutar a los hermanos centroamericanos en las ciudades de La Ceiba, Honduras, Tegucigalpa, San Salvador, Guatemala, Antigua Guatemala, Cotepeque, entre otras.

Pronto tendremos al ballet Mexcaltitán de regreso para que nos narren esta nueva experiencia que complace a la comunidad cultural, las familias de los integrantes y amigos del ballet.

Este domingo por la noche partirán a esta importante misión cultural...

Les deseamos lo mejor!!!

Profesor Sergio Eugenio García, director del ballet Mexcaltitán, recibió el abanderamiento oficial por parte del gobernador del estado, Antonio Echevarría Domínguez, en ocasión de partir el ballet a Centroamérica representando a México en distintos festivales de danza folclórica.

El gobernador Antonio Echevarría y su esposa Martha García de Echevarría con integrantes del ballet Mexcaltitán y su director, durante el acto de abanderamiento en el DIF, el viernes.

Las ciudades de La Ceiba, Honduras, Tegucigalpa, San Salvador, Guatemala, Antigua Guatemala y Cotepeque, serán algunas donde actuará el ballet Mexcaltitán.

esentan obra de teatro "Donde ubo fuego, cenizas quedan" en

urdes Vazquez
ANO

epic.- En la bús de nuevas formas concientizar a la lad sobre todo la abita las zonas s, de la necesidad tar incendios foes y cuidar mas ros bosques, la taría de Medio ente, Recursos rales y Pesca ARNAP) y la Seía de Educación y a, (SEC), a través Escuela Estatal de las Bellas Artes llevan a cabo la presentación de la obra de teatro "Donde hubo fuego, cenizas quedan" en esta ocasión en Bucerías.

De esta manera se intenta motivar a los habitantes de las comunidades a ser mas cuidadosos en el manejo del fuego en las zonas boscosas, tanto al realizar las quemas de caña o preparación de coamiles como al encender fogatas, cigarros y cerillos, pero sobre todo a sentir más aprecio y respeto por los árboles.

En esta obra de teatro participaron diez jóvenes de la EEBA dirigidos por el profesor Enrique Medellín Delgado, quienes se han incorporado a la prevención de incendios forestales consientes de que este es un año anormal climáticamente y sumamente seco y de que se requiere de la participación de todos en el cuidado de nuestros recursos naturales.

El sicodrama se presentará en las en coordinación con el Ayuntamiento de Bahía de Banderas municipales

El mensaje también va dirigido a los excursionistas y vacacionistas que hacen uso del fuego en aéreas de alto riesgo.

La presentación del sicodrama "donde hubo fuego cenizas quedan" se dará el domingo en el teatro al aire libre de Bucerías donde se invita a toda la ciudadanía a que acuda en punto de las 18:00 horas.

tica y Medios de Comunicación en el Nuevo Milenio" onferencia impartida por Guillerno Camacho Pérez

Director editorial adjunto del periódico "Mural" de adalajara, dejó claro que la credibilidad del lector en un medio ito o electrónico se alcanza cuando existe ética de parte del retero y de la empresa editorial

ourdes Vázquez
IANO

Tepic.- "Etica y Medios de Comunicación en el o Milenio" se denominó la conferencia magistral tida por Guillermo Camacho Pérez, director editorial to del periódico "Mural" de Guadalajara, Jalisco, que lizó ayer por la mañana en el auditorio de la Facultad onomía de la Universidad Autónoma de Nayarit). En el encuentro con los representantes de los os de comunicación local, el expositor dejó claro que dibilidad del lector en un medio escrito o electrónico anza cuando existe ética de parte del reportero y de presa editorial, la cual debe mantener una dependenconómica solamente de sus anunciantes o cinadores, de la información comercial.

Ya que, estableció, cuando la información diaria que presa genera sin estar desligada ésta de un grupo o de fines particulares se desvirtúa y no lograr la vidad que el lector quiere. "Un reportero debe actuar uerdo a sus principios, siempre cuestionándose sí lo está redactando o elaborando sobre un reportaje, vista, artículo o cualquier otro concepto periodístico el lector es correcto o no", explicó el subdirector del dico "Mural".

Pero además señaló que el reportero debe regirse por los códigos de ética, que según su óptica, es ser apolítico y mantener una convicción social o comunitaria, lo que permitirá el crecimiento del medio de comunicación en que labora y el de la propia sociedad en diversos aspectos. Más que un periódico debe ser una empresa generadora de información, cuyo contenido debe ser de principal interés para sociedad, al margen de intereses particulares y ajenos a los de la comunidad, insistió, "debe existir el equilibrio periodístico".

Además advirtió que los medios tradicionales seguirán sobreviviendo ante los elementos tecnológicos tan avanzados que han surgido en esta década, en una época en el que el INTERNET se considera como el medio de medios, y aún así, dijo, "éste medio de gran trascendencia para los medios y el reportero no podrán sustituir al periodista o las empresas editoriales o las electrónicas".

"La ética y los valores mantendrán el periodismo y al reportero, pero a la empresa la mantendrá el hecho de que se adapte a las circunstancias actuales como lo son los nuevos medios de información digital, pues con ésto el reportero se convierte en el recopilador de la información, además de que hoy en día el público ha dejado de ser pasivo y se ha convertido en replicante", aseguró Camacho Pérez.

ESPECTACULOS

Gris Liliana en su fiesta al cumplir 8 años

La linda niña Griselda Liliana Morales López cumplió ocho años y en su día sus papás le organizaron alegre festejo que compartió con sus amiguitos...

María Griselda López Castañeda y César Morales son los consentidores papás de Griselda Liliana.

Gris con primos y amiguitos al darse tiempo para una foto del recuerdo en su cumpleaños número 8.

Conferencia de Distrito Rotario

La Noche Nayarita

Rotarios de Tepa y Guadalajara: Alfonso Gutiérrez, Manolo del Campo, Cecila González, Carlos Arroyo Mena, Blanca de Cruz y Ricardo Cruz.

Guapísimas damas rotarianas del Club Tepic, excelentes anfitrionas durante la Noche Nayarita y la verbena popular en la Plaza Principal de la ciudad.

Rotarios Mazatlán Oriente. (Fotos de Héctor Rafael Torres).

Octavio Campos, Carlos, Benjamín, Sergio García, César Peña y Manuel.

Florencio Román Medina, Rolando Rincón, Marco Rincón, José Macías, Carlos de la Vega, Mireya de De la Vega, Delia de Solís, Francisco Solís, Eva de Rodríguez y Cuquita de Macías. Rotarios de los clubes Xalisco, Tepic y Nayar, anfitriones del evento.

Becarios en Cuba

¡Qué mezcla de nacionalidades, modismos y costumbr

Por Lía Avila Hernández,
desde la Habana, Cuba.
Especial para MERIDIANO.

En la Sala de las Naciones, de la Es Latinoamericana de Ciencias Médicas, se dos frases, en medio de las banderas d países: "Yo deseo más que otro alguno ver fo en América la más grande nación del mu menos por su extensión y riqueza, que p libertad y gloria". Simón Bolívar.

"Es la hora del recuento y de la marcha y hemos de andar en cuadro apretado co plata en las raíces de Los Andes". José Ma

Son los principios que rigen la Escuela

En la sala ya se encuentra, también, (lo quien esto escribe) el mapa de México, d aparecen señalados los estados de donde p den los estudiantes mexicanos que cursan a la Escuela su carrera.

El pueblo cubano es admirable. Por ejem la forma en que el pueblo se entrega por el cas niño Elián es cosa de asombrar. Es un emotivo y generoso: Lo poco que tienen lo es para atender a 3,500 estudiantes extranjeros, comen y visten a sus costillas. El sistema cu de educación es excelente, obligan al estud a realmente aprender, no a machetearse la sas. Su sistema de salud es muy bueno, tie planificada la atención hasta para un anciano guatemaltecos que sufrieron un accidente a hace poco, nunca me imaginé que se conver en mis compañeros. El gobierno ha costead atención médica, están en el hospital de la Es la, ahí duermen, ahí comen, ahí reciben cla tienen un programa especial para que no pier su preparación como médicos.

Aquí en esta Escuela sólo nos vam quedar dos años y cinco meses, que son básicos de las ciencias médicas, después van a mandar a las universidades, donde ento sí vamos a estar en contacto con estudiant medicina cubanos, probablemente nos distr yan a todo lo largo y ancho del país.

Ser representante de grupo en la Escuel que en Tepic es jefe de grupo, es toda responsabilidad, sin privilegios, hay que esfor se, se debe tener disciplina, respeto, excel promedio, ser "figura pública". No puede un echarse un soplado, como vulgarmente se d porque se es el representante del grupo. Hay cuidar el abotanamiento de la bata blanca, lle temprano a clases. El viernes santo, que no dieron simplemente por respetar nuestra relig tuvimos que reponerlo tomando clases el sába A diferencia de México, aquí no se hacen "pu tes". Aquí las clases perdidas se recuperan más pronto posible. El sistema de educac cubano es interesante; cuando dan un tema ofrecen en conferencias, seminarios y cla prácticas. Si la conferencia se imparte en días, al segundo se les hace a los estudian antes de entrar, una evaluación de lo expuesto día anterior. El seminario se hace por sorteo y puede exponer todo el tema o una parte, y evaluaciones que se van acumulando. Aquí máxima calificación es cinco con asterisco.

He conocido muy poco de la Habana, por está como a hora y media de la Escuela. Y p ir hay que esperar un camión, que aquí le dicen guagua", y es incierta la hora en que puede pas Preferible quedarse en la Escuela, que perder horas esperando. Aprovecho cuando la Escu nos saca en sus camiones a alguna actividad

En ocasiones vamos a comer a Barac que queda a un kilómetro.

La mezcla de culturas es formidable, hab mos español pero a veces no nos entendem Cada quien usa un modismo. En el salón hay guatemalteco al que le hacen mucha carrilla p que se apellida "Cojones". Para cubanos y p todos significa algo bastante cómico. Los arge tinos nos llaman "hijos de puta" a cada rato, co decir "qué onda". No me puedo acostumbrar. O repente voltean y dicen: oye, "boludo". Y así h una cantidad de expresiones medio raras y ch tosas que al principio sacan de onda.

Los uruguayos y los argentinos toman m cho una bebida en una como vasijita, con u especie de popote pero de metal, le llaman mat es una hierba verde como té, llenan la vasija y hacen muchos movimientos que porque tiene q estar más hacia un lado, le meten el popote y lo acomodan para otro lado, después le pone agua caliente, lo dejan reposar un rato y se toman. Al principio no me gustó, pero ahora ca que los veo les pido, porque sabe bueno. And por toda la escuela con su bebida en mano. Ha gente de todas las religiones habidas y por hab dicen que hay hasta judíos. Se reúnen un hacen oración, gritan y sabe qué tanto le dicen Dios. Se desahogan, lloran, saltan. Uno aquí e un pastor en República Dominicana. La muje de ese país son grandes, con características d gente negra, muy gritonas, mirada de "te voy matar", da trabajo controlar sus impulsos.

** Lía Avila Hernández es de las becad por el gobierno Cubano, para estudiar Medic na. Beneficio que gestionó el Gobierno d Estado de Nayarit, la Universidad Autónoma d Nayarit, y los Servicios de Salud en Nayarit.*

...mparsa en la Concha Acústica de La Loma

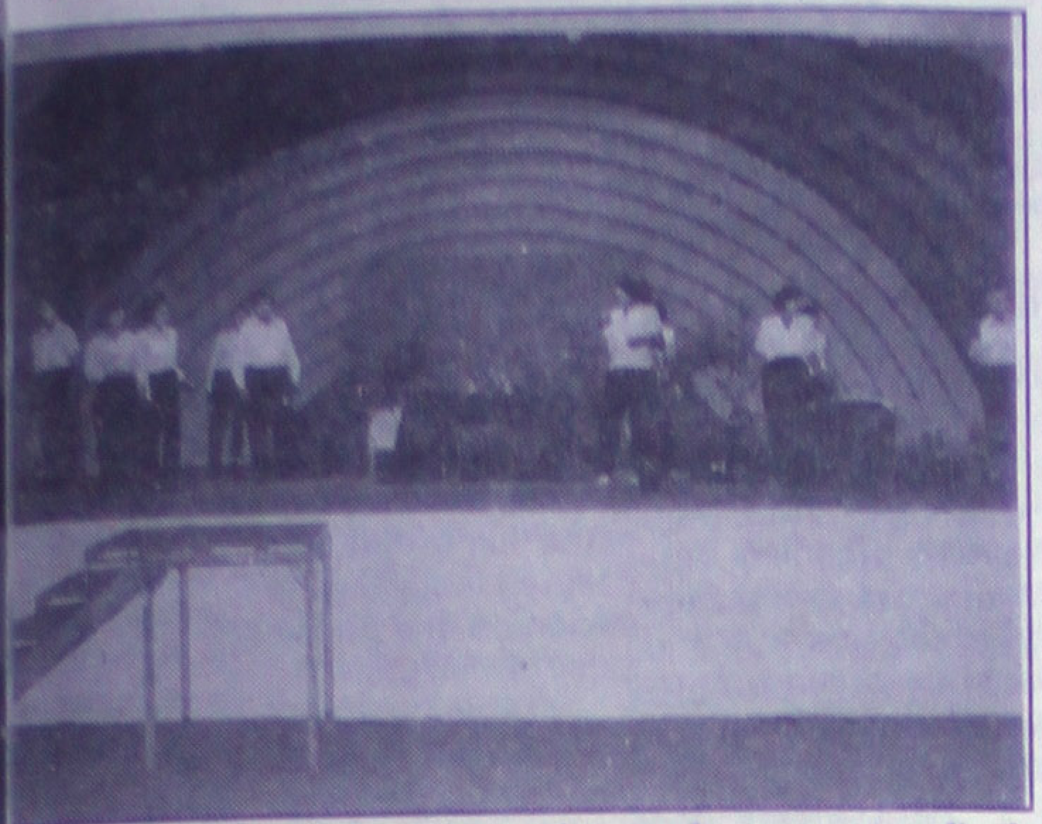

...e Guadalajara presentaron Pantomima, en la comparsa realizada ...del jueves.

Club Rotario de Puerto Vallarta Sur.

Ing. Peñaflor, Ing. Santoscoy, Fernando Trillo, Raúl López, Alfonso del Castillo y Florencio Román durante la noche mexicana en La Loma, el jueves.

...Sahagún, Rodolfo Dolker y señora Telly, Paco Franco y Martín

Rotarios de Zapopan Patria. (Fotos de Héctor Rafael Torres).

Victorino Sánchez y su esposa (derecha) disfrutando la Comparsa donde se presentaron Lupita Lomelí, el ballet Sangangüey y pantomima. Después todos se dirigieron al anillo central de La Loma donde se realizó la noche mexicana con la participación de una rondalla. La música no faltó y el baile se armó en grande...

Integran tercer voluntariado social del sistema DIF Nayarit

Tepic, Nayarit; mayo 20.- Se consolida con éxito la integración del tercer voluntariado social del sistema DIF Nayarit, la señora Martha Elena García, acompañada por su esposo el gobernador Antonio Echevarría Domínguez, tomó protesta a quienes habrán de ser gestores directos de la demanda ciudadana en el distrito 03. El acto se llevó a cabo este sábado en el comisariado ejidal de San Cayetano.

Martha Elena puntualizó en su mensaje, la importancia de consolidar la figura del voluntariado social a fin de involucrar a la sociedad en la búsqueda de soluciones, "a partir de hoy, tienen en este voluntariado a gente que canalizará hacia DIF sus demandas con la plena seguridad de que recibirán apoyo" señaló.

Elogió la presencia de su esposo el gobernador en este evento, de quien dijo es el hombre en el que el pueblo de Nayarit a puesto la esperanza de cambio, "en DIF pondremos nuestro empeño para apoyar a que el cambio sea una realidad" señaló al tiempo que recordó que precisamente este sábado cumplió con un renovado esfuerzo ocho meses al frente de DIF.

En su oportunidad, el gobernador exhortó a las amas de casa, hombres del campo, jóvenes y niños, que abarrotaron el local del comisariado ejidal, a aprovechar esta gran oportunidad de tener un voluntariado social, que no es otra cosa que el mejor instrumento para hacer posible el desarrollo.

Juntos, entregaron despensas a las personas con real necesidad y recibieron muestras de apoyo y reconocimiento al trabajo que emprenden en favor del cambio en Nayarit.

De esta forma, quedó integrado el voluntariado social del distrito 03 que tiene como coordinadora a la señora Norma Gallegos Salas que expresó su deseo sincero por poder servir a tantos que necesitan de asistencia social.

En el acto, estuvieron presentes autoridades ejidales, representantes del ayuntamiento de Tepic, el diputado por este distrito Roberto Pérez Gómez, la señora Gabriela Lozano de Pérez de la coordinación de voluntariados sociales en la entidad.

Quieres volar con Nosotros...
Aero California

Solicita
Sobrecargos

REQUISITOS:
* Edad de 18 a 23 años.
* Estatura Mínima sin calzado de 1.60 mts.
* Soltera.
* Excelente presentación.
* Preparatoria terminada
* Disponibilidad de radicar en la ciudad de La Paz, B.C.S.

NO SE REQUIERE CAPACITACION PREVIA COMO SOBRECARGO, YA QUE AERO CALIFORNIA LA PROPORCIONA SIN COSTO

Interesadas favor de presentarse con curriculum vitae ó solicitud de empleo y fotografía en:

DURANGO # 6 SUR EN TEPIC, NAY.

O envía tu solicitud de empleo con fotografía, para que sea remitida a la Dirección de Recursos Humanos

Los días 29 y 30 de Mayo de 09:00 a 13:00 y de 15:00 a 18:00 Hrs.

Aproveche
12 mensualidades sin intereses*
ó 15% de su compra en Monedero Electrónico
en el Departamento de Cocina.

• Batería de acero inoxidable de 7 piezas, 18/10 con base difusora que permite repartir el calor para una cocción uniforme, tapas de vidrio templado y asas de baquelita.

$ 690.00 en 12 mensualidades sin intereses de $ 57.50

* Con su crédito Fábricas de Francia, Liverpool, Banamex o American Express®, consulte las restricciones.
En compras mínimas de $ 200.00
Válido del 21 al 28 de mayo

...rjeta cliente conSENTIDO. Haga de cada compra una inversión y gane en el futuro compras gratis. Consulte las bases.

Fábricas de Francia

Centro de Atención Telefónica C.A.T.: 01•800•713•55•55 www.fabricasdefrancia.com.mx

ESPECTACULOS

Premian por Equus a Ochmann

MÉXICO, D.F., mayo 20.- La obra de teatro "Equus" está nuevamente en el Distrito Federal, con el mismo elenco, la diferencia es que ahora viene por todo.

Luego de una intensa gira que realizó la producción por diferentes puntos de la República mexicana, el director, productor y actor Enrique Gómez Badillo cumplió lo prometido y están nuevamente en el teatro Diego Rivera.

La noche del viernes se llevó a cabo el reestreno de la puesta en escena y resultó muy emotivo, ya que estuvieron la clarividente Anita Cassandra y Juan Veyra, en representación de la Asociación de Cronistas de Espectáculos de Nueva York, quienes le entregaron el premio como Mejor Actor a Mauricio Ochmann.

Invitados especiales, amigos de los protagonistas y público en general fueron testigos del reconocimiento que se le entregó a este joven actor, quien no pudo contener la emoción y lo único que dijo fue ¡mil gracias a todos!

Cabe mencionar que esa misma noche también sirvió de marco para pronunciar un ¡sí a la fidelidad!, ¡no a la promiscuidad! Refiriéndose a la lucha mundial contra el SIDA. Por lo anterior, los actores decidieron solidarizarse con aquellas personas o-positivo y brindar un poquito de su amor, mediante su función, la cual fue a beneficio de Ser Humano A.C., presidida por la actriz Jacqueline Andere, quien no pudo asistir por enfermedad.

Muchas fueron las muestras d.e apoyo y cariño que se expresaron en el "Diego Rivera", mientras los presentes disfrutaron una historia conmovedora que trata la desequilibrada vida de un joven, que prefiere excitarse con el pelo de un caballo que con la piel de una mujer.

Se presenta en el teatro "Diego Rivera" los viernes 20:30, sábados 18 y 20:30 y domingos 18. Asimismo, estará en el 31 en Toluca y el 1 de junio en Celaya.

Obra de teatro Equus

Esquina Baja

POR PACO IGNACIO TAIBO I
SERVICIO UNIVERSAL DE NOTICIAS

El aire del abanico

En el año 1984 mi amiga Natacha Seseña organizó en Madrid una excepcional exposición de abanicos donde concurrieron piezas importantes de todo el mundo.

Para celebrar el acontecimiento pidió a un grupo de poetas y escritores que participaran en la elaboración de un libro, en el que cada cual debía de aportar un texto breve. Yo fui solicitado pero algo debió de cruzarse en mi camino ya que no envié escrito alguno y por lo tanto estoy fuera del libro, que por misteriosas razones hoy está en mis manos.

El aire de aquellos abanicos fue aire mortal, ya que este libro me pone en las manos un frío de sepultura y tengo la sensación de que yo me salvé de milagro.

De los que escribieron en aquella fecha lejana de los aires abanicables han desaparecido los siguientes:

Carlos Barral, Juan Benet, Juan García Hortelano, Jaime Gil de Biedma.

Yo diría que se trata de la plana mayor de la literatura de aquella époc[a] fueron mis a[...] con todos ello[s] pachangas y tertulias más [...] severas.

Llevado [...] recuerdos fui [...] de ese otro cer[...] que es mi ar[...] papeles y enc[...] texto que jamá[s] [...] Natacha.

La vida [...] picada de pre[...] nes. En el doc[...] perdido y hoy [...] trado yo escri[...] tales abanicos [...] serven entre s[u] brisas para p[o] guir dando not[...] goce que esto[s] instrumentos [...] porcionan en [...] de nuestra vida.

No soy da[...] ritos funerario[s] eso hubiera p[...] que el libro q[ue] ciono se hubie[...] do para siempr[e]

HORÓSCOPO

ARIES: Hoy es mejor no involucrarse en ningún negocio que no sea claro para usted. Puede verse inmiscuido en un "trabajo sucio", que sólo le traerá descrédito y pérdida de imagen entre la gente de bien. No beba en exceso aunque haya fiesta.

TAURO: Aquel problema que creía insoluble, hoy tomará visos de solución. Naturalmente que tiene que poner de su parte para que los malos entendidos no persistan. Llegarán noticias de parientes lejanos. Aproveche la tarde para asear la casa.

GÉMINIS: La mejor forma de lograr un mayor acercamiento con su pareja en las condiciones actuales es flexibilizar sus actitudes y opiniones. Vale la pena analizar su conducta frente a los demás y considere si debe cambiar en algo. Color para hoy: blanco.

CÁNCER: Si decide salir todo el fin de semana, cúidese de las picaduras de insectos y arácnidos, así como de quemaduras y cortaduras. Valdría la pena aprovechar el día haciendo algo útil, ya sea para usted, para los suyo s o para alguna amistad. Todo normal.

LEO: Relaciones públicas y amistades en sociedad, es lo que usted necesita para prosperar y sacar adelante esos proyectos que parecen no poder realizarse. Evite hoy comer en lugares insalubres, para que no se queje mañana de "bichos en la panza".

VIRGO: Contradicciones emocionales le producen ansiedad, pero no como para ir al psicoanalista. Puede dominar sus impulsos y no contrariarse por nimiedades. Valore y estructure sus propiedades. Aprenda a perdonar cuando no exista mala intención.

LIBRA: Su alimentación es a veces muy condimentada y poco saludable. Cambie su régimen nutricional si puede basado en recomendaciones de algún nutriólogo y verá renacer sus energías. Intente no hacer caso de los chismes de usted sabe quién.

ESCORPIÓN: No deje para mañana lo que pueda hacer hoy. Este dicho es aplicable a usted. Comience para organizar sus archivos, asuntos y detalles que ha planeado desde hace tiempo poner en orden. Si cree tener disposición para el canto, aprenda a hacerlo.

SAGITARIO: Aunque su panorama ha estado confuso y sus sentimientos poco claros en su relación de pareja, el horizonte tiende a despejarse. En este día, la Luna favorece los romances. Número de suerte, siete; color: verde, palabra clave: perseverancia.

CAPRICORNIO: No se deje influenciar por quienes no tienen derecho de recomendarle nada. Tiene una deuda atrasada que debe pagar a la brevedad. La mujer Capricornio tiene hoy una situación de privilegio en el amor. Si puede, vístase con colores vivos.

ACUARIO: No se sorprenda si despierta hoy con espíritu aventurero que le impulsa a la búsqueda de lo desconocido. Entre otras cosas, la vida es bella porque siempre hay nuevos conocimientos esperándonos. Anímese y salga de límites tradicionales.

PISCIS: Las condiciones de vida no empeoran, pero tendrán que restringir algunos gastos para poder mantener un presupuesto equilibrado y acorde con la realidad. Si hoy tiene una invitación social, acéptela y disfrute. Color indicado: verde.

PARA COSER Y BORDAR
ESTA ES LA OPORTUNIDAD

Aproveche 12 mensualidades sin intereses* ó 15% de su compra en Monedero Electrónico en la sección de Máquinas de Coser.

A. Máquina portátil modelo L-392: 22 puntadas integradas, 4 pasos para hacer ojales, brazo libre, disco selector de ancho de puntada, disco selector de diseño, placa de retroceso y asa plegable para fácil transportación. **$ 3,539.00 en 12 mensualidades sin intereses de $ 294.91**

B. Máquina portátil Súper Punto modelo 4814: 25 funciones de puntada, 5 largos de puntada para costura recta, 25 tipos de zig zag al combinar sus anchos y Sistema Presiomatic que ajusta de forma automática los diferentes gruesos y texturas de las telas.
$ 2,999.00 en 12 mensualidades sin intereses de $ 249.91

C. Máquina Facilita Ultra con mueble Niza modelo 972: 225 funciones de costura, 5 largos de puntada, 20 tipos de zig zag al combinar sus 4 anchos diferentes y sus 5 largos de puntada, 200 puntadas decorativas al combinar sus anchos y largos de puntada.
$ 5,239.00 en 12 mensualidades sin intereses de $ 436.58

* Con su crédito Fábricas de Francia, Liverpool,
Banamex o American Express*, consulte las restricciones.
En compras mínimas de $ 200.00
Departamento Mercería/Máquinas de Coser
Válido del 21 al 28 de mayo

A
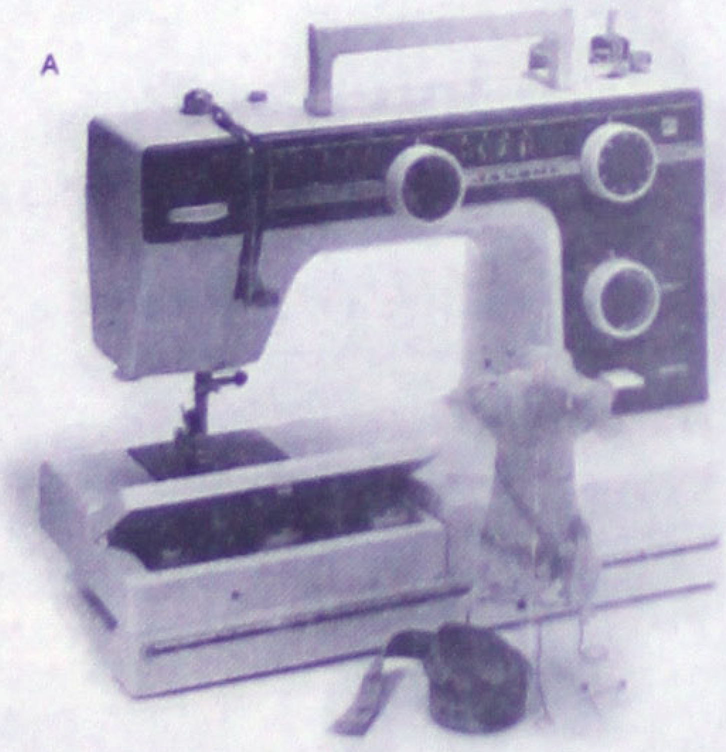

B
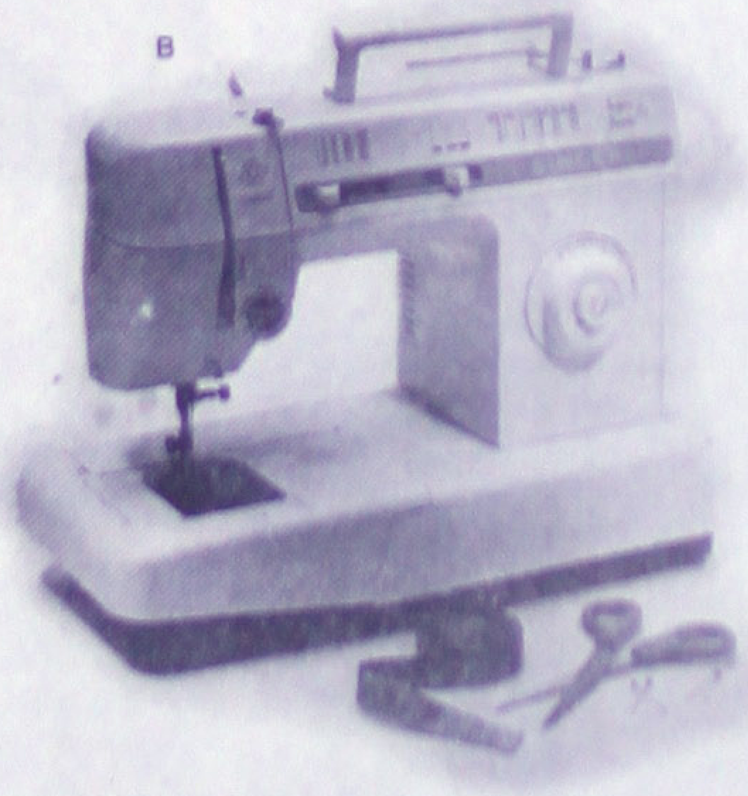

C

Tarjeta cliente conSENTIDO. Haga de cada compra una inversión y para su futuro compre gratis...

Fábricas de Francia

Centro de Atención Telefónica ... www.fab...

...NTA PENAS AMOROSAS

...O, D.F., mayo 20.- Hace algunas sema... an Manuel Bernal anda que no lo calienta ... ovia ya hasta tenía planes de boda) lo ... otro, después de tres años.

...rdarla, su voz se apaga y sus ojos se ... Soy muy enamoradizo, ¡me clavo 'gacho'! ...arme de esa relación estoy en terapia de ...pues, con tal de agradarle a la chava, perdí ... mi autoestima; dejé de ser yo..."

-E... refleja gran inseguridad de tu parte...

-O... o, pero cuando estás enamorado no te das ... que caer en fuerte depresión y tocar fondo ...er mi problema. Para mí ya nada tenía ... el éxito en mi carrera, ¡nada! Esa chava era

-¿T...davía le lloras?

-Y... no, aunque al principio, sí. Como tengo un ...ntado, me repetía una y otra vez ¿cómo es ...e haya hecho esto?, ¿cómo es posible que ...ndo esto?. P.- ¿Pertenece ella al ámbito

-N... sólo puedo decir que es tres años menor

-S... es un buen ser humano, un buen hijo y un ... de dónde surge tu inseguridad?

-E... primera vez que esto me pasa y fue a raíz ... con esa chica. Yo aparentaba lo que no era, ...mplacerla.

-E... u depresión y desesperación, ¿alguna vez ...uicidarte?

-... , nunca!, a pesar de que por esas fechas ...a muerte de mi padre: ése es el dolor más ...e sentido en mi vida; incluso la pérdida de mi ...egundo término.

-¿...oras durante tus terapias de psicoanálisis?

-¡... sí!, soy muy chillón, pues duele admitir los ... La ...rapia ha sido como un viaje a mi interior, el ... conmigo mismo ha resultado maravilloso. ...o más mis limitaciones, mis defectos y mis ... Aú... me falta mucho, pero estoy en el camino ...eración total. Juan Manuel cursó la primaria ... "Narciso Mendoza" de la ciudad de México. ...plicado y el cosentido de sus profesores. ...cipó en los festivales escolares. "En el primer ... en el baile 'El cerro de la silla'. Así, al siguiente, ...noviecita Norma, gané un ...so Nacional de Rocanrol".

...lo terminó la primaria, su papá llevó a la ... Chicago, donde él trabajaba. "Fue un cambio ... Lo ...que más me sorprendía es que los niños y ...dad, ya se relacionaban sexualmente".

...n Chicago concluyó, con menciones honoríficas, ...e a la secundaria. Sin embargo, al volver a ... revalidaron dichos estudios y tuvo que volver ... en la preparatoria, actuó como primera voz ... musical de nombre prometedor: Escándalo, ... pasó a ser Amigos. El director artístico era ...ea y grabaron dos discos. El conjunto incluso ...mbiriche.

...mos muchas fans -evoca Juan Manuel-. Con ... descubrí mi sexualidad. Nos habíamos ...ensayar en casa de uno de los integrantes del ... sus papás no estaban, cada quien ocupó ...a con una chica. Tenía 15 años de edad. Fue ...

...do Amigos se disolvió, el padre de Juan ...virtió que si quería ser artista (no improvisado ...debía preparase. El muchacho se inscribió en ...ndrés Soler".

...Manuel comenzó la carrera de contador ... Instituto Politécnico Nacional para "dar a mis ...atisfacción de un título universitario". No ...cabo desistió, se inclinó por la actuación.

...si bien Juan Manuel vive solo en su departa... ... faltan amigas que lo acompañen al cine, al ...ar. En sus ratos libres practica la carpintería, ...rendió de su papá. "Yo mismo elaboré las ... camas, así como los burós. El año pasado, ... hicimos nuevas puertas para la casa familiar. ... trabajar la madera.

JULIO IGLESIAS

Quiere aprender de la senectud

POR ALEJANDRA MENDOZA DE LIRA
ENVIADA

MIAMI, Florida., mayo 20- El cantante Julio Iglesias está consciente de que no ha sido un buen padre para sus tres hijos mayores: Chabeli, Enrique y Julio. Sin embargo, no ha cambiado su forma de ser para con sus dos pequeños: Miguel Alejandro y Rodrigo.

"No he sido un bueen padre. Un buen padre es aquel que lleva a sus hijos al colegio, que les revisa las tareas, y yo nunca lo hice con ninguno de los tres y tampoco lo voy a hacer con los más pequeños si no, no tendría tiempo de estar aquí".

Iglesias no es un hombre que se ande con rodeos, por eso abiertamente dice que no se arrepiente de nada.

"Si pudiera volver el tiempo atrás, haría exactamente lo mismo, aunque ahora trato de arreglar mejor mi tiempo, pero no me arrepiento de nada nunca."

Lo anterior lo comentó en la entrevista que dio a EL UNIVERSAL, como parte del arranque de la promoción de su n... disco titulado "Noche de cuatro lunas".

Sentado cómodamente en un "loveseat", contestó todas las preguntas; de su cuenta hubiera seguido charlando por un rato más, pero sólo 15 minutos fueron conceididos para hablar con él. Luciendo una playera azul marino, pantalón color beige y zapatos del mismo tono, Julio no paró de bromear ni un momento, aunque al referirse a la muerte, las cosas cambiaron un opoquito y se puso serio.

"La muerte es lo más feo de la vida. Le tengo un pánico terrible. Quiero morir cantando, creo que es mejor que en una cama."

Al terminar la última frase, la sonrisa le volvió a la cara, la cual, a pesar de la cirugía plástica que acaba de hacerse, sigue igual. La única señal que tiene de haberse sometido a una intervención, es una cicatriz justo a la mitad de la barba. "Sóloo me he hecho dos cirugías en toda mi vida. Esta fue sólo en la barba; mi cara es la misma desde hace 55 años. Véanme las arrugas. De verdad recomiendo a las personas mayores de 50 años que se le hagan. Me la hice para que me quedara bien el nudo de la corbata.

"El paso del tiempo no me interesa, mientras tenga el cariño del público. Todavía me falta para ser viejo, pero quiero aprender para ser un buen viejo. Ahora estoy bien, porque hago el trabajo que me gusta, la vida es muy generosa, me ha dado muchas cosas; tengo ganas de trabajar y de divertirme con mi profesión. Tengo mucho innterés por lal música, me gusta provocar a la gente. Todo es como un milagro, los hijos que tengo, las ganas de vivir". Pero Julio no sólo quiere aprender a ser viejo, a él lee interesa aprender todo lo que sea posible.

"Cada día aprendes cosas nuevas. Yo siempre estoy aprendiendo. Soy un hombre inteligente, muy inteligente. Ahora mismo canto mejor que hace cuatro años. Aprendo de la gente que no tiene nada y quiere tenerlo todo. Admiro a la gente que lee, que escribe y que pinta." Y también dijo admirar a sus compañeros de profesión como Alejandro Sanz, Robbie Rosas, Estefano y Rubén Blades, de q uienes grabó temas en su nuevo disco, el cual saldrá a la venta el 19 de junio. El primer sencillo se titula "Gozar la vida", el cual compuso junto con Estefano y el que a partir de mañana cormenzará a escucharse en la radio.

"No es la primera vez que grabo temas latinos, he hecho más de 70 disco y la mitad han sido de música latina, pero si este es otro estilo, es un homenaje a los grandes latinos."

"Noche de cuatro lunas" es el primer disco que graba, después de cuatro años en los cuales se dedicó a viajar y a disfrutar de la vida.

Julio no se eqquivocó en que es su gran disco, ya que es un álbum completo, variado y sobre todo con un sonido actual, sinn perder el sello característico de quien por nada se considera el cantante número uno de habla hispana.

"No soy el número uno. No me gusta que me vean como cifra, pero si tiene que ser así soy uno de los 100 mil más famosos que hay en el mundo y todo se lo debo a mi público."

Julio Iglesias

Cabe mencionar que en este álbum, Julio incluye un dueto con Alejandro Fernández que se llama "Dos corazones, dos historias". "Amores sólo he tenido dos: Isabel y Miranda. Sí hubo otras mujeres, no muchas, pero los ensaqyos emocionales son muy peligrosos, prefiero los ensayos profesionales. Siempre me han gustado las chicas, desde pequeño. Sigo amando a las mujeres, aprendo mucho de ellas, les debo mucho de mi carrera, siempre estaré agradecido."

El futuro de Julio estaba escrito desde que nació, no en vano, tuvo un accidente automovilístico que le truncó su carrera como futbollista y gracias al cual descubrió que lo suyo era cantar y por que no decirlo, triunfar como lo ha hecho aquí y en China y no es sólo una frase hecha, es una realidad que se puede constatar.

Para fortuna de su público, y en especial de las mujeres que suspiran por él, hay Julio Iglesias para rato. Soltero o casado, con cirugía plástica o sin ella, sigue siendo el cantante número uno de habla hispana, aunque por modestia él no lo reconozca.

Daniela Luján se emplea a fondo en la telenovelas

MEXICO, D.F., mayo 20.- Daniela Lujan tiene sólo 11 años de edad y ya ha sido protagonista de "Luz Clarita" y "El diario de Daniela", la segunda y tercera telenovelas latinoamericanas más difundidas en el mundo y dobladas a otros idiomas (la primera continúa siendo "Los ricos también lloran", que en su momento protagonizó Verónica Castro). Sin embargo, los verdes ojos de Daniela Luján no reflejan especial orgullo cuando oye hablar de su notoeriedad; y confiesa sin rubor que ni siquiera sabe de dónde sacó tantas "tablas" para la actuación, ya que en su familia nunca hubo actores ni cantantes.

En 1995, después de debutar en "Plaza Sésamo" y aparecer brevemente en la telenovela "La dueña", al lado de Angélica Rivera, participó en la película "Entre Villa y una mujer desnuda", dondle la actriz pmrincipal es Diana Bracho.

El éxito le llegó la mañana en que la productora Mapat Zatarain la reclutó para actuar en "Luz Clarita", que más tardó en salir al aire que en ser doblada a varios idiomas y trasmitida en Grecia, Italia y Filipinas, entre otros países.

"Para entonces - dice Daniela- casi había olvidado el día en uque mi mamá, a instancias de mi tía Laura, me llevó a Televisa con el fin de hacer la prueba para 'Plaza Sésamo', lo que me costó una insolación a ffuerza de esperar en la calle para entrar a los estudios. Galardonada en 1996 con los premios TV y Novelas, Bravo, El Heraldo y Quetzal y en 1997 con el Paoli, de Puerto Rico, en este último país la niña grabó su primer disco compacto,

titulado "La luz más clarita", cuya música sirvió de fondo para la obra dde teatro "El sueño de una flor", con la cual la precoz actriz y cantante se presentó en el célebre Radio City Music Hall de Nueva York.

"Tanta gente se arremolinó frente al Radio City para verme -recuerda Daniela-, que la poli,cía tuvo que cerrar la calle y hasta desmayados hubo, por los apretujones". La fama no ha ensoberbecido a la pequeña actriz, quien

actualmente cursa el quinto año de primaria, aunque a menudo falta a clases por encontrarse de gira o grabando:

"En esos casos, mi mejor amiga, Valeria Wong, me pressta sus apuntes para que me ponga al corriente y tanto maestros como compañeros siempre me echan la mano".

Al tcalor del éxito de la telenovela "El diario de Daniela", producida en 1999, la niña grabó un segundo compacto (ganador de Disco de Oro por el alto número de ejemplares vendidos) y posteriormente un tercero con música de la película "Angelito mío", que dirigió el puertorriqueño Enrique Pineda, con Luján en el rol central.

Además de carisma, Daniela muestra talento para los negocios: con ayuda de su familia acaba de sacar al mercado una línea de ropa interior y deportiva para niñas y de inaugurar un

restaurante de comida libanesa llamado La receta de Daniela, aunque se apresura a aclarar que no le interesa el dinero y que de momento sus finanzas se reducen a "los 10 pesos que mi papá me da a diario para comprar el lunch de la escuela".

A pesar de la austeridad, los Luján decidieron cambiarse de casa, porque su anterior vivienda era continuamente asediada no sólo por adolescentes admiradores de la niña actriz, sino por malencarados adultos, que hacían pensar en asaltos o secuestros. Ahora el domicilio de Daniela es uno de los secretos mejor guardados en el medio artístico del DF.

...pera la familia de Cri Crí ...puesta cinematográfica

...XICO, D.F., ... La familia de ...abilondo Soler ...ndo que llegue ...laptador, para ...cula que cuen... ...s como boxea... ...escritor.

...e algún tiempo ...ora estadouni... ...eresó en hacer ... sobre la vida de ... Sin embargo, ...cha no se ha ...retar, porque lo ...ante es encon... ...rsona que pue... ...vida de Francis... ...do Soler de tal ...no desvirtúe su ...ntil, dijo Oscar ...

"...estra intención ...ograrse la cinta, ... hablar de sus ... radio, cuando ...rytorero", apuntó el nieto de "El Grillito Cantor".

En torno a la cantidad de temas inéditos que existen de Gabilondo Soler, comentó:

"Dejó muchos temas inconclusos. De hecho, son más cuentos que canciones. Tal vez no los terminó por falta de tiempo, no sé o situaciones personales. Ahora toda la serie de 'borradores' y cosas sin terminar están en manos de la familia. Por ejemplo, mi prima Bárbara es quien más anécdotas recuerda de mi abuelo." Muestra de la solidaridad que existe entre la familia es que Tiburcio Gabilondo se encarga de las regalías y los permisos. Oscar encabeza los espectáculos en vivo y la familia en general se encarga de cuidar la imagen de "El Grillito Cantor".

Señaló que por el momento no hay planes de hacer homenajes, discos, libros o cualquier cosa que tenga que ver con su abuelo.. Luego de la grabación del disco "Ellas le cantan a Cri-Cri", en el que participaron Alejandra Guzmán, Lisset, las gemelas Ivonne e Ivette, Araceli Arámbula y Angélica Vale, por mencionar algunas, los planes para Francisco Gabilondo se mantienen al margen de la puesta en escena "El Mundo de Cri-Cri".

"Estaremos en el teatro Lídice hasta finales de junio, para continuar la temporada en el Teatro Tepeyac. Pretendemos seguir la temporada en otra área de la ciudad, con tal de llevar lá obra de mi abuelo a diferentes públicos."

Francisco Gabilondo Soler "Cri Cri"

CAJERA

REQUISITOS:
- Sexo femenino.
- Edad de 23 a 30 años.
- Buena presentación.
- Facilidad de palabra.
- Disponibilidad de horario.

Interesados presentarse con solicitud elaborada con fotografía en: Blvd. Tepic-Xalisco 438, con la Srita. Lorena Serafín. (19/21/05/438)

AYUDANTE DE OFICINA

REQUISITOS:
- Estudios mínimos preparatoria ó equivalente
- Solicitud elaborada con fotografía
- Edad de 20 a 30 años.
- Licencia de conducir vigente.
- Disponibilidad de horario
- Sexo masculino

Interesados comunicarse al
☎11-79-46 y 11-67-41

RECONSTITUYENTE CORPORAL
- Optimos resultados
- Entrega a domicilio

$420.00

044-32-50-85-71

- No somos los únicos pero si fuimos los primeros.
- Laboratorios Neway's Internacional con más de 10 años de experiencia a nivel mundial

E-mail: newaysmx@net.mex.com.

¡INCREÍBLE!

GRUPO CORMOTO

Honda C-90 Nueva Modelo 2000

Enganche $3,800.00
y 6 meses de $3,700.00

INCLUYE SEGURO COBERTURA AMPLIA POR UN AÑO Y RENUEVE

Llámenos: 12-09-39 en Tepic

PARA LOS CASOS DIFICILES

Ante Ti vengo con la fé de mi alma a buscar tu sagrado consuelo en mi difícil situación, no me desampares en las puerta que se me han de abrir en mi camino, sea tu Brazo Poderoso el que las abra para darme tranquilidad que ansío (tres peticiones difíciles) súplica que te hace un corazón afligido por los duros golpes del cruel destino que lo han vencido siempre en la lucha humana ya que si tu poder divino no intercede en mi favor sucumbiré por la falta de ayuda Brazo Poderoso asísteme, ampárame y condúceme a la Gloria Celestial. Gracias Dulce Jesús. (reze 15 días continuos, empezar el viernes). Publicar antes de los ocho días.

A.M.C.N.

Velas Vallarta
GRAND SUITE RESORT

PAISANO

Acabas de regresar de Estados Unidos
Buscas empleo o tu nuevo trabajo
no te esta dando para la vida que llevas
***Quieres ganar de 500 a 1000 dólares semanales?**

Velas Vallarta Hotel, empresa de 5 Estrellas en Puerto Vallarta Busca personas con los siguientes conocimientos:

-60% inglés
-Buena presentación
-Deseos de superación económica
-Que pueda mudarse de inmediato a Puerto Vallarta (nosotros te pagamos la mudanza)

Ofrecemos: -Casa por 45 días
-Entrenamiento
-Sueldo base por 45 días

Acude hoy mismo al Loby del Hotel Fray Junipero Serra de esta ciudad en horario corrido de 9:00 AM a 9:00 PM, con solicitud elaborada , acta de nacimiento y comprobante de estudios originales. O bien llama al Teléfono 12-25-25, con el Sr. Jaime Rodríguez Medina. (19/23/05)

SALÓN DE EVENTOS ESPECIALES

La Fuente

BLVD. TEPIC-XALISCO N° 576

Super "Cocina Allende"
AV. ALLENDE N° 164 PTE.

SERVICIO A DOMICILIO
TELS. 16-22-10, 12-10-54

Te ofrece de Lunes a Sábado Varios Menús

Consistentes en sopas, guisados, ensaladas, postres y aguas frescas.

DIARIAMENTE CARNITAS DE PUERCO (TORTAS AHOGADAS)

PARA TODO TIPO DE FIESTAS LE HACEMOS SU EVENTO

*Bufette de Mariscos
*Bufette Mexicano (Cazuelas o taquizas)
*Con tortillas recién hechas.
*Bocadillos (Canapes)

Comida Corrida
$29.00 P/P
(Sopa, guisado, frijol, agua fresca y postre)

CONTAMOS CON SALÓN DE EVENTOS
(CUPO MÁXIMO 800 PERSONAS)

La Fuente

Renta de mueble y carpas

Le ofrece para todo tipo de eventos (Bodas, XV Años, Bautizos, Graduaciones, convivios, conferencias, desayunos, confirmaciones, primeras comuniones, etc.)

PEDIDOS FORÁNEOS

Llámanos nos adaptamos a tu presupuesto al
☎14-49-00, 13-06-81 ó al ☎ Cel. 044-32-40-34-90

Av. Insurgentes
Teléfono 14-23-38
(Junto a Ley)

Zaragoza esquina
San Luis (Centro)
Teléfono 12-24-62

Boulevard Tepic-Xalisco
Teléfono 11-22-15
(En Xalisco)

Entrega a Domicilio

GRANDES OFERTAS

PISO CERÁMICA 30X30
Calidad Comercial
$69.00 m2 I.V.A. INCLUIDO
Varios Modelos y colores

OFERTAS CONSTANTES EN MAYO

AZULEJO 20X25
Calidad Primera **$79.00 m2**
Azulejo 11X11
Calidad Comercial **$65.00 m2** I.V.A. INCLUIDO
Varios Modelos y colores

Ferre Pisos
Para Tu Casa

¡ASQUEROSO VIOLO JOVENCITA!

ALARMAS DETALLADO
DAI ALARMAS
13-76-32 teléfono

Hombre suicida cansado de la vida...

¡SE MATO DEL TERCER PISO!

Arturo Rosas Rivera, capturado mediante una orden de aprehensión por los delitos de fraude específico y abuso de confianza.

Panorámica de donde se lanzo el suicida

Meridiano de Nayarit
Alejandro García
Editor
$5.00

INFORMES
13-49-00
11-60-92

A punta de pistola se lo llevó hasta Peñas...

¡SECUESTRAN TAXISTA!

* El ruletero logró librarse de su victimario * A bordo del taxi el malandrín huyó * Tras una movilización de pejotas, horas después localizaron el auto abandonado sobre una brecha que conduce a Tuxpan

Cristóbal Acosta Duarte, cayó en manos de pejotas por su presunta responsabilidad en el delito de atentados al pudor y violación,

Cuando se disponía a comer...

¡DESNUCADO MUERE EPILEPTICO!

* Un ataque le provocó la caída golpeándose la cabeza contra el desnivel del piso * Socorristas de la Cruz Roja lo auxiliaron empero nada pudieron hacer

Hombre suicida cansado de la vida...

¡SE MATO DEL TERCER PISO!

** Se trata del anciano Felipe Luna Parra, de 67 años de edad * Sufría de los nervios y se encontraba bajo tratamiento psiquiátrico * Un yerno presenció la escena pero nada pudo hacer*

Panorámica del lugar donde se lanzo el hombre.

Por Columba Rivera Mayoral
MERIDIANO

Tuxpan.- Un anciano vecino de ésta cabecera municipal, cansado de la vida además de sufrir ataques de nervios escapó por la puerta más equivocada al acabar con su vida, luego de arrogarse de un tercer piso del hotel 'Provincia' donde se encontraba hospedado.

La impactante escena fue presenciada por un yerno del ahora occiso, quién nada pudo hacer por impedirlo ya que se encontraba por fuera del hotel siendo ésta una calle céntrica, y sólo vio como se estrellada contra el pavimento.

EL REPORTE

Según el reporte de la Policía Judicial del Estado (PJE), se conoció que el deceso ocurrió a las 10:00 de la mañana del viernes pasado, cuando Felipe Luna Parra, de 67 años de edad, originario y vecino de Tuxpan, con domicilio conocido en el hotel 'Provincia', en el número 53 sur de la calle Lerdo en la zona centro, donde se encontraba hospedado desde hace varios días.

Y según datos proporcionados a la PJE por un yerno del occiso de nombre Mario Alfonso Jiménez, de 32 años de edad, originario y vecino de Tuxpan en el número 74 de la calle Lerdo de la zona centro, comentó que el fallecido era su suegro que llevaba por nombre Felipe Luna Parra.

Siguió diciendo que su suegro padecía de los nervios y que se encontraba bajo tratamiento psiquiátrico, y al momento del suicidio se encontraba en la tercera planta del referido Hotel.

Solo vio cuando su suegro corrió hacia la ventana que da a la calle y se aventó estrellándose contra el pavimento.

Sin perder tiempo llegó hasta donde había quedado don Felipe Luna para prestarle ayuda y a bordo de un vehículo particular lo trasladaron a la clínica del Seguro Social de esa misma población, sin embargo debido a la gravedad de las lesiones fue necesario llevarlo hasta la capital nayarita, empero antes de ingresar a la clínica número del IMSS, falleció como resultado de las graves lesiones.

Se supo que presentó fractura de vertebras cervicales, fracturas en ambas piernas así como traumatismo craneal con exposición de masa encefálica.

Los hechos fueron conocidos por el agente del Ministerio Público del fuero común adscrito a Tuxpan así como agentes judiciales del Centro Táctico Operativo de esa misma localidad, quedando asentado el suicidio en una constancia de hechos iniciada por el representante social.

El Hotel

En este lugar cayó el suicida, rompio el piso

EN LA ZONA DE TOLERANCIA...

EN EL BAR "HAWAII" VENDIAN "COCAINA"

*** Una mujer de ese lugar fue detenida con una grapa**
*** El mesero traía 19 grapas en la bolsa de su pantalón**
*** Las 20 grapas y los dos detenidos serían turnados a la agencia del Ministerio Público Federal**
*** La Policía Municipal sigue realizando detenciones de presuntos "tiradores"**

Por José Guadalupe Arce
y Job Guzmán Guillén
MERIDIANO/Puerto Vallarta

Luego de una revisión sorpresa, agentes de la Policía Municipal del denominado Escuadrón de Apoyo, lograron la detención de una mujer de la vida galante, la cual traía en su poder una grapa de cocaína.

Esta mujer luego de ser sorprendida con el alcaloide, se puso nerviosa y empezó a soltar la lengua y manifestó quien se la había vendido.

Luego de esto, los uniformados procedieron a asegurar al tipo, en ese mismo momento, "tronaron" al tirador, quien traía en la bolsa de su pantalón 19 bolsas de plástico, en las cuales había polvo blanco.

Julio Daniel Hernández, de 24 años de edad, con domicilio en la avenida Politécnico Nacional sin número, en la colonia Agua Zarca, originario de New Yersey, Estados Unidos y Rosalba Pérez Amézquita, de 22 años de edad, con domicilio en la calle Politécnico Nacional sin número en la misma colonia, Originaria de Tepic, Nayarit, son los dos detenidos.

REVISIONES

Como lo es diario, los agentes de la Policía Municipal se encuentran realizando revisiones a sujetos sospechosos, y durante estas revisiones, los policías municipales, han logrado la detención de sujetos, quienes cargan drogas o armas y hasta objetos robados.

Durante estas acciones, la Policía Municipal se ha ganado la confianza de la gente de Puerto Vallarta pero no faltan quienes vengan a echar a perder este gran esfuerzo realizado por los municipales que si hacen su trabajo.

En la Zona de Tolerancia tronaron a un tirador.

El comandante Martín castro Medina, una persona dedicada a combatir la delincuencia y más a los drogadictos, se encargaba de la vigilancia por diferentes rumbos de la ciudad cuando decidió acudir a la Zona de Tolerancia para realizar algunas revisiones.

En ese momento se percataron de una mujer, la cual estaba drogada y al notar la presencia de la Policía, ésta se puso sospechosa, por lo cual le llamaron la atención y le solicitaron entregara sus pertenencias entregando una bolsa de plástico conteniendo polvo blanco, o sea cocaína.

En ese instante, la mujer fue detenida por los agentes y empezaron a cuestionarla sobre la procedencia de ese alcaloide, la mujer "cantó", soltó la lengua y echó de cabeza al vendedor.

Con una cobija se tapaba la mujer.

La mujer de nombre Rosalba Pérez Amézquita, quien traía una grapa, se escondía de la cámara.

TRONADO EL "TIRADOR"

Posteriormente, los uniformados al ser informados de quien era el sujeto que vendía el polvo, de inmediato fueron sobre él, logrando asegurarlo.

El tipo estaba en el interior del bar denominado Hawaii, localizado en el interior de la Zona de Tolerancia, por lo que lo aseguraron y le solicitaron mostrara sus pertenencias.

El tipo en ese momento, al verse detenido, de inmediato procedió a entregar del interior de su bolsa un total de 19 grapas las cuales trataba de vender.

De acuerdo al informe dado a conocer por la Policía Municipal, fue a eso de las 00:45 horas, cuando los agentes de la unidad X-195 al mande del segundo oficial Martín Castro Medina y Policía Primero Jaime Barajas Luis Juan, lograron la detención de la mujer y del tirador.

La detención ocurrió en el Bar denominado "Hawaii" ubicado en la Zona de Tolerancia en la colonia Agua Zarca, ya que en recorrido de vigilancia se sorprendió a la mujer quien estaba bajo los efectos de algún enervante.

Los agentes le marcaron el alto observandosele en su mano derecha un envoltorio de plástico conteniendo polvo blanco al parecer cocaína, razón por la cual fue asegurada.

Tras ser cuestionada, en donde la había comprado, ésta señaló a al tipo quien se la vendida por lo que fue asegurado indicándosele que mostrara sus pertenencias substrayendo de su bolsa derecha delantera de su pantalón una bolsa de plástico conteniendo 19 envoltorios de plástico conteniendo del mismo alcaloide siendo de aproximadamente 1 grapa cada envoltorio, razón por la cual fueron detenidos y trasladados a los separos.

Ahora será el agente del Ministerio Público Federal, quien se haga cargo de solucionar la situación jurídica de los dos detenidos.

TIRADERO DE DROGA EN LA ZONA

Durante los últimos días, agentes de la Policía Municipal han logrado la detención de diferentes sujetos, los cuales se dedican a distribuir cocaína en la zona de tolerancia algunos solo son viciosos.

De esta forma, se ve a leguas que el lugar ese denominado Zona de Tolerancia, es utilizado por los tiradores para vender su mercancía al mejor postor siempre y cuando éste tenga dinero para pagarlo.

Por esa razón, agentes de la Policía Judicial Federal, deberían de dedicarse a revisar esa zona donde se nota que si corre mucha droga incluso es cueva de sujetos dedicados a la venta del producto.

Las grapas que fueron aseguradas por la Policía Municipal.

Intentó robar en Ciudad del Valle...

¡CAPTURARON 'RATON' FRENTE A PLAZA DE TOROS!

** La dueña de la casa lo sorprendió reportando de inmediato a la PJE * Tras movilizarse lograron apañarlo*

Por Columba Rivera Mayoral
MERIDIANO

Tepic.- Tras la rápida movilización de pejotas de los sectores de vigilancia así como del departamento de robos y asaltos, lograron aseguraron a un joven que minutos antes intentó introducirse a un domicilio del fraccionamiento Ciudad del Valle con las intenciones de robar, según lo aseguró la dueña de la finca.

Eran las 18:30 horas del viernes pasado, cuando pejotas ya tenían conocimiento de estos hechos por lo que se movilizaron en varios sectores y por alrededores de dicho fraccionamiento en busca del presunto ladrón, avocándose a su detención tras la media afiliación que presentó la quejosa.

Exactamente a la altura de la plaza de toros de la Monumental, fue detectado y asegurado quién dijo llamarse José Luis García Becerra, de 23 años de edad, originario y vecino de la calle Francisco Villa número 142 de la colonia 2 de agosto.

Luego de su detención, fue trasladado hasta el domicilio marcada con el número 120 de la calle Florencia del fraccionamiento Ciudad del Valle para que la dueña de esa finca lo identificara.

Sin temor a equivocarse, la señora María Suárez, de 66 años de edad, originaria de la ciudad de Zacatecas y vecina del domicilio ya referido, señaló sin temor a equivocarse que la persona que tenía al frente era el mismo que sorprendido en el interior de su domicilio con la intención de robar. Una vez identificado, José Luis García fue trasladado a los separos de la Policía Judicial del Estado siendo puesto a la disposición de la agencia del Ministerio Público del fuero común adscrito a la guardia por su presunta responsabilidad en el delito de allanamiento de morada y de haber elementos suficientes podría ser consignado también por robo en grado de tentativa.

Tres detenidos en la capital, el otro en Santiago...

RACIMO DE PROFUGOS A LA PENAL!

** Fueron por los delitos de abandono de familiares, fraude específico, abuso de confianza, allanamiento de morada*

Por Columba Rivera Mayoral
MERIDIANO

Tepic.- Durante las últimas horas, pejotas de la división de ordenes de aprehensión así como del Centro Táctico Operativo de Santiago Ixcuintla, dieron cumplimiento a varias ordenes de aprehensión algunas de ellas giradas desde el año 1996.

En el interior de ésta ciudad, pejotas de la división de aprehensiones capturó a quien dijo llamarse Gustavo Andrade Ramos, de 29 años de edad, con domicilio en calle 20 de noviembre número 20 de la colonia 20 de noviembre, siendo detenido el pasado 19 alrededor de las 10:30 de la mañana.

Andrade Ramos, pendía en su contra una aprehensión girada por el juez mixto de primera instancia de Jala, por el delito de abandono de familiares en agravio de María Esther Zúñiga Villegas; Esther Lucia, Martha Guadalupe y América Belén de apellidos Andrade Zúñiga.

El detenido fue puesto tras las rejas de la PJE de ésta ciudad donde pasó a ser 'fichado' y posteriormente sería remitido a la cárcel pública municipal de Jala donde enfrenará cargos por abandono de familiares, y donde le juez lo estaba requiriendo desde el año pasado.

Siendo las 18:20 horas, también del día viernes, agentes judiciales adscritos en el Centro Táctico Operativo de Xalisco, capturaron a Cristóbal Acosta Duarte, de 62 años de edad por su presunta responsabilidad en el delito de atentados al pudor y violación.

Y a las 11:45 de la mañana del viernes, agentes de la división de aprehensiones aseguraron a quién dijo llamarse Arturo Rosas Rivera, de 51 años de edad, con domicilio en calle Naranjo número 18 de la colonia Solidaridad de ésta ciudad, en quién pendía una orden de aprehensión por el delito de fraude específico y abuso de confianza, ilícito cometido en agravio de Pedro Bañuelos Fonseca y Francisco Javier Montes Bueno, ordenes giradas por los jueces primero y tercero de primera instancia de ésta capital.

El detenido en referencia quedó internado en los separos de la Policía Judicial del Estado a disposición de las autoridades que lo requieren.

Y finalmente, en el interior de la cabecera municipal de Santiago Ixcuintla, se le dio cumplimiento a la orden de aprehensión en contra de Gustavo Arias Escudero, de 46 años de edad, por su presunta responsabilidad en el delito de abandono de familiares y en quién pendía una orden de aprehensión girad por el juez mixto de primera instancia de esa misma población.

Arias Escudero, quedó recluido en la cárcel pública municipal de Santiago, y a disposición del juez que lo reclama.

Arturo Rosas Rivera, capturado mediante una orden de aprehensión por los delitos de fraude específico y abuso de confianza.

Zeferino Rodríguez Duarte, fue capturado por la PJE por el delito de abandono de familiares. Fotos (CORTESIA-PJE)

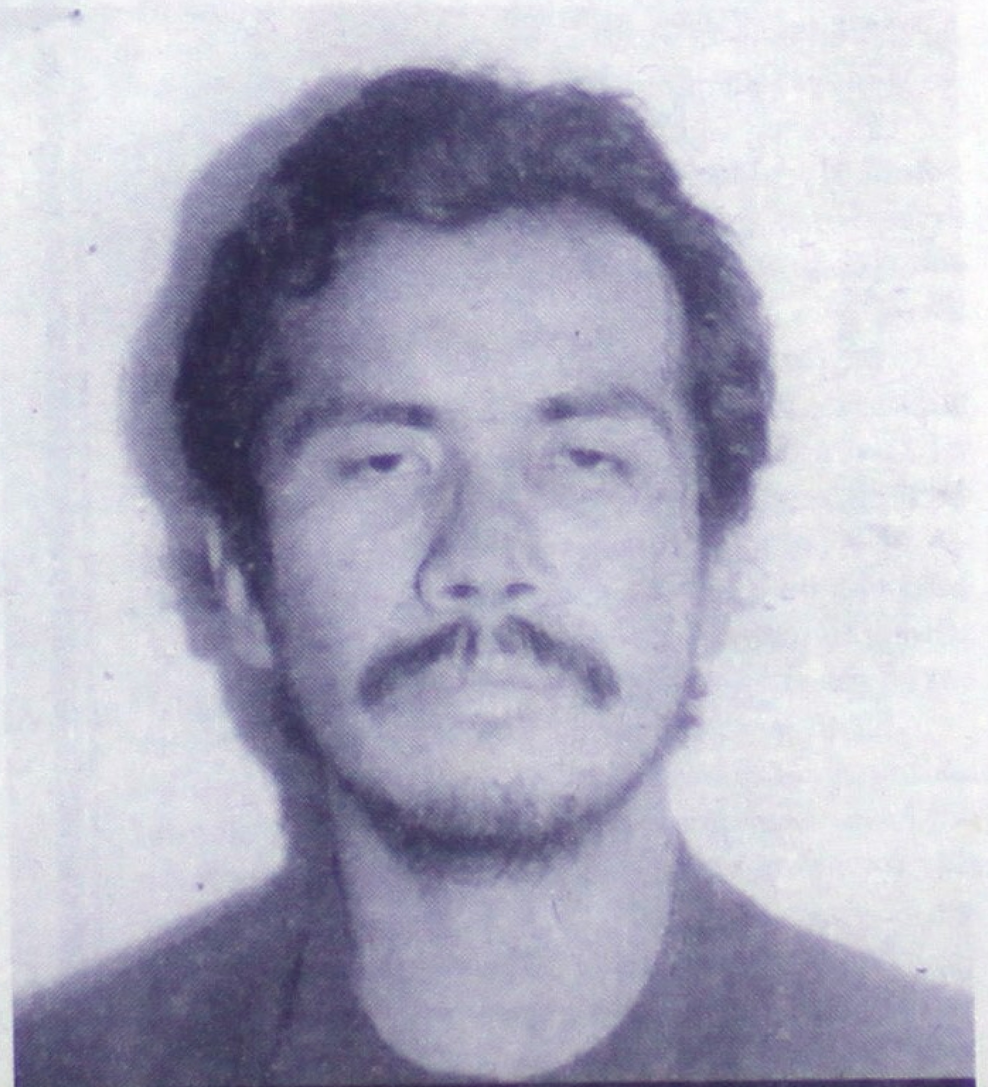

Gustavo Andrade Ramos, también abandono a su familia, y ahora tiene cuentas pendientes con la justicia.

Cuando se disponía a comer...

¡DESNUCADO MUERE EPILEPTICO!

** Un ataque le provocó la caída golpeándose la cabeza contra el desnivel del piso * Socorristas de la Cruz Roja lo auxiliaron empero nada pudieron hacer*

Por Columba Rivera Mayoral
MERIDIANO

Tepic.- Una persona de 50 años de edad, vecina de la colonia 6 de enero sorpresivamente perdió la vida cuando se disponía a ingerir sus alimentos cayó al piso luego de sufrir un ataque de epilepsia quedando inconsciente y después falleció.

De los hechos, agentes de la Policía Judicial del Estado de la división de homicidios tomaron cartas en el asunto realizando las respectivas indagatorias, encontrando que se trató de un accidente provocado por una enfermedad que venía padeciendo el ahora occiso desde hacia tiempo.

Datos proporcionados por la PJE, revelan que el accidente que le provocó la muerte Ernesto Castañeda Salazar, de 30 años de edad, ocurrió a las 15:00 horas del día 18 de los corrientes, cuando se encontraba en el interior de su domicilio disponiéndose a ingerir sus alimentos.

Instantes antes de sentarse a la mesa, Ernesto Castañeda sufrió un ataque epiléptico ya que con frecuencia los venía padeciendo, e irremediablemente cayó al suelo golpeándose la cabeza en el desnivel del piso perdiendo el conocimiento.

Familiares del herido, solicitaron el rápido auxilio de socorristas de la Benemerita Institución de la Cruz Roja, quienes en cuestión de minutos arribaron al domicilio y luego de canalizarlo fue llevado al hospital General para su menor atención.

Sin embargo, la gravedad de la lesión que presentaba en la cabeza le arrebató la vida cinco horas después, es decir, a eso de las 20:00 horas.

Hasta el lugar, arribó el agente del Ministerio Público del fuero común adscrito a la guardia para dar fe del cadáver y realizar las respectivas diligencias, mientras que personal de guardia de una funeraria se hacía cargo del cuerpo.

¡TAXISTA SECUESTRADO!

A punta de pistola se lo llevó hasta Peñas...

** El ruletero logró librarse de su victimario * A bordo del taxi el malandrín huyó * Tras una movilización de pejotas, horas después localizaron el auto abandonado sobre una brecha que conduce a Tuxpan*

Por Columba Rivera Mayoral
MERIDIANO

Peñas.- Los trabajadores del volante continúan siendo víctimas de delincuentes, y la mañana del pasado viernes no fue la excepción, cuando un taxista de los rojos tras ser amagado con pistola por el supuesto pasajero que llevaba a bordo, lo obligó a seguir rumbo al norte, siendo despojado de su vehículo en el poblado de Peñas.

Eran aproximadamente las 11:30 de la mañana, cuando Salvador Carmona Cazarez, de 42 años de edad, vecino de la ciudad de Tepic en la colonia Mololoa, se presentó en el Centro Táctico Operativo (C.T.O) de la PJE adscrita en Peñas para reportar que amenazado de muerte fue obligado por un desconocido a conducir rumbo al norte del Estado donde finalmente lo despojó de su vehículo y en él se dio a la fuga. Es de la marca Nissan, tipo Tsuru, modelo 1999, color rojo, con el número económico 52, placas de circulación 8138MDA, y a la altura de la colonia Infonavit Las Brisas de a capital del Estado, un sujeto le solicitó lo llevara a un lugar conocido como 'Los Lobos'. Sin embargo, en el trayecto, el supuesto pasajero sacó de entre sus pertenencias una pistola al parecer de mazorca y tras encañonarlo lo obligó que siguiera con rumbo al norte del Estado.

Llegaron al poblado de Peñas donde el ruletero forcejeó con el asaltante logrando bajar de la unidad y escabullirse entre la gente, mientras que el delincuente seguía su marcha a bordo del taxi con rumbo a Acaponeta.

El asustado taxista solicitó el apoyo de un colega de Peñas, quién lo llevó hasta la cabecera municipal de Acaponeta, poniendo también del conocimiento a agentes judiciales destacamentados en ese lugar.

Tras conocer de los hechos, pejotas de Peñas así como de Acaponeta implementaron un operativo en busca del taxi así como del hampón, y tras varias horas de búsqueda a la que unieron otros Centros Tácticos, lograron localizar el taxi abandonado sobre una brecha que conduce al poblado de Los Leandros, municipio de Tuxpan.

Por otro lado, hasta el momento, la PJE desconoce la identidad y paradero del individuo que robo el vehículo empero las investigaciones siguen hasta lograr el esclarecimiento.

Iglesia Apostólica de la Fe en Cristo Jesús
Distrito de Tepic, A.R.

Le hace una atenta invitación a la gran CRUZADA DE EVANGELISMO Y SANIDAD DIVINA a realizarse en la Concha Acústica de la Loma de la Ciudad de Tepic. Dirigida por el Evangelista EFRAÍN VILLA CANO.

Tu puedes ser testigo de un milagro en tu vida. Jesús tiene poder para sanar. Se orará por todo tipo de enfermedades y problemas tales como: Alcoholismo, Drogadicción, Problemas de Columna, todo tipo de Cáncer, Artritis, Depresión Insomnio, Problemas Dentales entre otros.

Viernes 19 de Mayo	6:00 P.M.	Concierto Musical
	7:00 P.M.	Predicación y Oración por los enfermos
Sábado 20 de Mayo	6:00 P.M.	Concierto Musical
	7:00 P.M.	Predicación y Oración por los enfermos
Domingo 21 de Mayo	4:00 P.M.	Concierto Musical
	6:00 P.M.	Predicación y Oración por los enfermos

Es un anciano, fue capturado mediante orden de aprehensión...

¡ASQUEROSO VIOLO JOVENCITA!

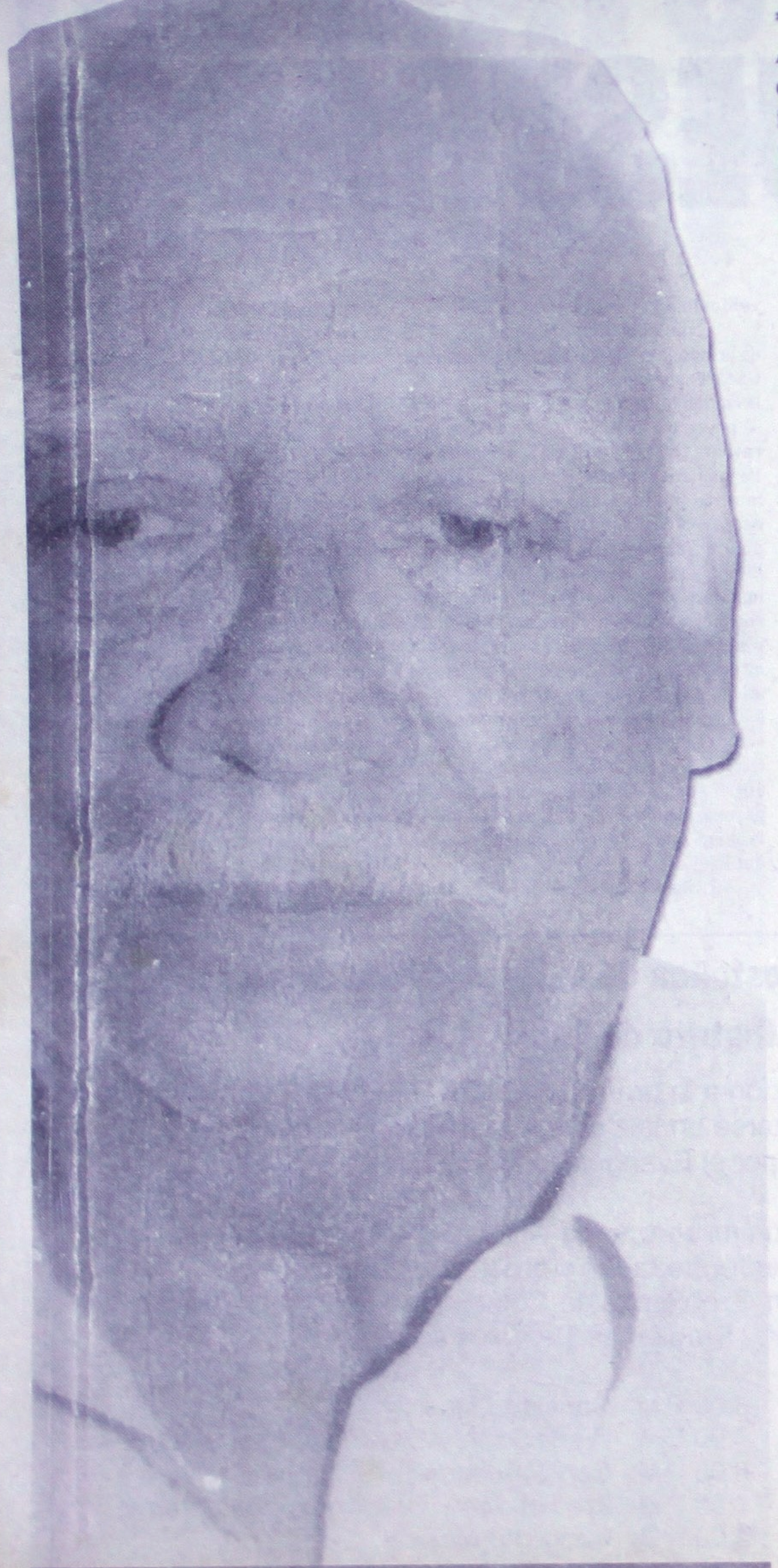

Cristóbal Acosta Duarte, cayó en manos de pejotas por su presunta responsabilidad en el delito de atentados al pudor y violación.

*** Se trata de Cristóbal Acosta Duarte, de 62 años de edad * Fue asegurado en el interior de Xalisco * El juez primero de primera instancia lo requería desde el año pasado**

Por Columba Rivera Mayoral
MERIDIANO

Xalisco.- La tarde del viernes 19 de los corrientes, efectivos judiciales adscritos a esta población, capturaron a un sujeto que pendía en su contra una orden de aprehensión por los delitos de atentados al pudor y violación.

Se trata del asqueroso anciano Cristóbal Acosta Duarte, de 62 años de edad, con domicilio en el número 169 de la calle Hidalgo de la colonia Ampliación Lomas Verdes de la capital del Estado.

La detención del presunto violador fue cumplida alrededor de las 18:20 horas, en el interior del poblado de Xalisco cuando pejotas se encontraban realizando un recorrido de vigilancia.

Al parecer el anciano fue detenido por faltas administrativas y posteriormente fue investigado encontrando que pendía en su contra una aprehensión, siendo el juez primero de primera instancia quién lo reclamaba desde el año pasado.

Luego de su detención, a bordo de la patrulla fue trasladado a la base central de la PJE en la capital donde pasó a ser 'fichado' y posteriormente remitido al Centro de Readaptación Social 'Venustiano Carranza'.

Y durante las próximas 72 horas, se determinará si existen elementos suficiente para girarle el auto de formal prisión a Acosta Duarte o en su defecto dictarle el auto de libertad.

Por otro lado, cabe mencionar que por razones obvias se omite el nombre de la víctima, sin embargo se trata de una mujercita menor de edad que con engaños fue presa fácil del ahora inculpado.

porque el corazón tiene razones
que la razón no comprende...

EL GRUPO DE TEATRO CENTENARIO
DEL SEMINARIO DE TEPIC

PRESENTA:

en el sueño
la vida

Sábado 3 de Junio
teatro del pueblo
funciones: 5:30 y 8:00 pm
cooperación: $ 30 y $ 40
informes y ventas

informes y ventas:

Publivisión
Zaragoza 56 ote.

Farmacia RETES
Av. Allende 298 pte.

Parroquia del Purísimo
Lerdo 287 ote.

Construyen la tienda Aurrera...

¡ROBARON RAYA DE ALBAÑILES!

**** Fueron 40 mil pesos lo que se llevaron * Eran tres sujetos portando armas cortas e irrumpieron una casa en la colonia Caminera***

Por Columba Rivera Mayoral
MERIDIANO

Tepic.- Un botín de 40 mil pesos, fue lo que obtuvieron tres individuos empuñando armas cortas tras allanar el domicilio de un contratista de la tienda Aurrera, cuando se encontraba elaborando los sobres de raya para los trabajadores.

Se conoció que el hecho se registró aproximadamente a las 21:45 horas del viernes pasado, cuando Fernando Morales Parra, de 47 años de edad, con domicilio en el número 21 de la calle Esperanza de la colonia Colomos, se encontraba en compañía de compañeros de trabajo elaborando los sobres de raya para los trabajadores.

Fernando Morales, es contratista de la tienda Aurrera que se está construyendo en ésta ciudad, y responsable de pagar a peones y albañiles, y cuando se encontraba elaborando los sobres de raya, fueron sorprendidos por tres sujetos armados con pistolas.

Uno de los desconocidos le grito 'Tu eres el contador, entrégame todo el dinero'.

Y una vez en poder de 40 mil pesos, tanto el contratista como sus compañeros fueron obligados a tirarse en el suelo boca abajo, mientras que los asaltantes se daban a la fuga con rumbo desconocido llevándose la camioneta del contratista, siendo de la marca Chevrolet, color verde, modelo 1982.

Pasaron algunos minutos, para después Fernando Morales y sus amigos se incorporaron y salir en busca de los hampones, lograron detectar la camioneta abandonada a unos cuantos metros adelante.

De los hechos, fueron notificados a agentes de la Policía Judicial del Estado, iniciándose una movilización tanto de los sectores como de la división de asaltos carreteros.

Se 'peinó' la zona en referencia, y colonias aledañas en busca de los asaltantes en base a la media afiliación que proporcionaron las víctimas, sin embargo esto no fue posible.

Eran las 23:00 horas, cuando Fernando Morales se presentó en la agencia del Ministerio Público del fuero común adscrito a la guardia para denunciar formalmente el asalto y robo de que fue víctima.

Por otro lado, agentes judiciales de robos y asaltos continúan con las investigaciones, ya que no se descarta la posibilidad que hayan sido los propios albañiles responsables del ilícito.

Bajo una averiguación previa, el asalto y robo quedó asentado en agravio de Fernando Morales Parra y en contra de quienes resulten responsables.

CHISPAZO

PRONOSTICOS
PARA LA ASISTENCIA PUBLICA

RESULTADOS

Sorteo 169 sábado 20 de Mayo del 2000

5 8 9 11 19

LUGAR	ACIERTOS	GANADORES	PREMIO INDIVIDUAL
1er.	5 NUMEROS	3	$ 128,184.58
2o.	4 NUMEROS	773	$ 497.48
3er.	3 NUMEROS	15,062	$ 16.76

No. DE PREMIOS	MONTO A REPARTIR
15,838	$ 1'021,544.90

SORTEOS MARTES, JUEVES Y SABADOS A LAS 21:00 HRS.

SORTEO EFECTUADO ANTE LA INTERVENTORA DE LA SECRETARIA DE GOBERNACION.
EL DERECHO DE COBRO CADUCA A LOS 60 DIAS NATURALES CONTADOS A PARTIR DE ESTA PUBLICACION.